



**CONTRATACIÓN DIRECTA**  
**No. PRONADERS-CD- 026-2022-OBRAS**

**DOCUMENTO BASE PARA LA CONTRATACIÓN DIRECTA DEL PROYECTO**

***“CONSTRUCCIÓN DE VIVIENDA SOCIAL, MUNICIPIO DE  
SENSENTI, DEPARTAMENTO DE OCOTEPEQUE”***

**NOVIEMBRE DE 2022**

**FONDOS NACIONALES**

## I. ANTECEDENTES

### **PRIMERO:**

Que mediante Decreto Ejecutivo Número PCM-24-2022 publicado en el Diario Oficial la Gaceta el 24 de septiembre del 2022, edición N°. 36,036 se declaró estado de emergencia en todo el territorio nacional por el periodo de noventa (90) días que se estima durara la temporada ciclónica en los dieciocho (18) departamentos del país, con la finalidad de responder de forma inmediata y oportuna, ante la grave situación y los riesgos que enfrentan miles de familias en el territorio nacional, como consecuencia de las torrenciales lluvias, inundaciones y derrumbes en carreteras, puentes, viviendas y otras obras de infraestructura social.

Que el artículo 2 del PCM-24-2022 instruye a las instituciones de la Administración Pública, Secretarías de Estado, Entes Desconcentrados, empresas e instituciones, direcciones administrativas y gerencias de Programas y Proyectos, a proceder de inmediato a ejecutar las acciones de prevención y atención de daños con consecuencias altamente perjudiciales para la vida y los bienes de las poblaciones urbanas, rurales y rurales dispersas, producto de la situación de emergencia. Asimismo, deben proceder a reparar, reconstruir, habilitar y dar mantenimiento a las carreteras, caminos e infraestructura vial, sistemas de generación, distribución, transmisión y demás infraestructura eléctrica; que resulten afectadas o dañadas por las tormentas, o sus consecuencias, incluyendo el restablecimiento inmediato de los servicios públicos. Para estos efectos, las contrataciones de bienes y servicios podrán realizarse de forma directa cumpliendo las disposiciones establecidas en la Ley de Contratación del Estado y los mecanismos de publicidad y transparencia, de acuerdo con la naturaleza y objeto de cada contrato.- Destacando que mediante Decreto Ejecutivo No. PCM 005-2022 de fecha seis (6) de abril de dos mil veintidós (2022) El Programa Nacional de Desarrollo Rural y Urbano Sostenible (PRONADERS) pasa a ser adscrito a la Secretaría de Estado en los Despachos de Agricultura y Ganadería (SAG), por tanto el artículo 4 del Decreto de Emergencia No. PCM 24-2022, los faculta para realizar las contrataciones directas de obras, bienes y servicios necesarios para atender la presente emergencia, de acuerdo con sus competencias legales, incluyendo la restauración de los cultivos dañados de la población afectada, dotación y facilitación de sistemas de tecnología agrícolas, maquinaria, semillas, fertilizantes e infraestructura productiva entre otros con capacidad de proveer atención inmediata, brindar servicios y asistencia técnica directa, que permitan mantener activa la cadena productiva, teniendo como objetivo fundamental garantizar la seguridad alimentaria del pueblo hondureño.

## II. JUSTIFICACIÓN

El Estado ha tomado la decisión en base al Decreto Ejecutivo Numero PCM 24-2022 considerando que el ser humano es el fin supremo de la sociedad y es el Estado quien tiene el deber de proteger su vida e integridad física, la cual ha sido afectada por los fenomenos climatologicos por ejemplo huracanes, tormentas y depresiones tropicales las caules se han agrabado por el calentamiento global y a la falta de obras de mitigacion razon por la cual es necesario solventar el riesgo y la vulnerabilidad en la que se encuentran las familias garantizando el respeto de los derechos humanos.

La mayoría de residencias construidas en la capital y otras ciudades del país, se construyen sin estudios previos de suelo, plan de urbanización y especificaciones requeridas en las construcciones lo que aumenta el riesgo a que surjan deslizamientos de tierra ocasionados por las lluvias que saturaron el suelo y por la topografía del lugar estas zonas concideradas de alta vulnerabilidad. Se debe a proceder a reconstruir, habilitar y dar manteniemiemo a la infraestructura afectada.

**Esta donación permitirá atender a 7 familias afectadas** directamente por el delizamiento traslacional, que perjudico la vida y los bienes de la poblacion forzados a desplazarse de la zona de desastre y alto riesgo que se encuentran en las Aldea Matazanos y Aldea Santa, surge la necesidad más urgentes, de la construcción de casas e infraestructura afectada entre otros que sean identificados por las autoridades. Se Tomo la inciativa de parte de gobierno de la Republica a traves de el PRONADERS, se ha propuesto ayudar a las familias construyendo viviendas para darles un nuevo hogar para que las familias puedan tener un nuevo inicio.

### III. OBJETIVOS

#### Objetivos Específicos

- Contribuir en el desarrollo integral de las familias pobres de Honduras con la entrega en donacion de una vivienda segura, funcional y digna.

#### Objetivos Específicos

- **Construir 7 viviendas sociales** con materiales resistentes como ser paredes de bloques de concreto y elementos estructurales tales como: pisos de concreto reforzado, estructura de techo, puertas y ventanas metálicas, instalaciones hidrosanitarias y eléctricas.
- Gestionar en coordinación con otras instituciones involucradas en la donación de 7 viviendas básicas que consta de los siguientes espacios físicos: dos cuartos, sala ,cocina, y un baño con ducha.
- Realizar las obras de mitigación básicas que resulten del análisis del entorno del proyecto.

## **IV. INSTRUCCIONES A LOS OFERENTES**

### **ALCANCE DE LA CONTRATACION DIRECTA:**

El contratante es **El Programa Nacional de Desarrollo Rural y Urbano Sostenible (PRONADERS)** entidad adscrita a la Secretaría de Estado en los Despachos de Agricultura y Ganadería (SAG).

EL NOMBRE DEL PROYECTO DE LA CONTRATACIÓN DIRECTA ES: **“CONSTRUCCIÓN DE VIVIENDA SOCIAL, MUNICIPIO DE SENSENTI, DEPARTAMENTO DE OCOTEPEQUE”**.

EL NÚMERO DE IDENTIFICACIÓN DE LA CONTRATACIÓN DIRECTA ES:  
**PRONADERS-CD-026-2022-OBRAS.**

#### **PARA LOS EFECTOS DE ESTE DOCUMENTO DE CONTRATACIÓN DIRECTA:**

El término por escrito significa comunicación en forma escrita con prueba de recibido.

Cuando el contexto lo requiera, el uso del singular corresponde igualmente al plural y viceversa.

Día significa día calendario.

El proyecto será financiado con fondos nacionales y/o cualquier otro que la institución disponga.-

**FRAUDE Y CORRUPCIÓN:** EL Programa Nacional de Desarrollo Rural y Urbano Sostenible PRONADERS, exige que los contratistas, que participen en el proceso observen las más estrictas normas de ética durante el proceso de contratación directa y de ejecución del contrato. Se rechazarán las ofertas que se determinen que el oferente adjudicado ha participado en prácticas corruptas, fraudulentas, de colusión, coercitivas o de obstrucción para competir por el contrato.

Para participar en esta modalidad de contratación, deberá estar Precalificado a ONCAE, así mismo encontrarse solvente en relación a cualquier proyecto que haya o esté ejecutando.-

**ACLARACIÓN Y ADENDUM:** Aclaraciones: Los potenciales oferentes, podrán solicitar aclaraciones al Documento Base por escrito a la oficina de Gerencia Administrativa del Programa Nacional de Desarrollo Rural y Urbano Sostenible (PRONADERS), hasta cinco (5) días hábiles antes de la fecha prevista para la apertura de las ofertas, debiendo obtener pronta respuesta del órgano responsable de la contratación. **No se atenderán consultas vía teléfono.**

Adendum: Es el instrumento legal usado para informar, modificar, alterar, cambiar o despejar cualquier duda de los oferentes.

Las Adendas podrán emitirse en cualquier momento antes de la fecha límite de presentación de ofertas, al ser emitida, formarán parte integral de las Bases de Contratación Directa y deberán ser notificados por escrito o correo electrónico con acuse de recibido.

**VISITA A LA ZONA DE LAS OBRAS:** Se aconseja que el oferente bajo su propia responsabilidad y a su propio riesgo, visite e inspeccione la zona del Proyecto y sus alrededores para que obtenga por sí mismo, toda la información que pueda ser necesaria a fin de preparar la oferta y celebrar el contrato para la construcción de las obras que se requiere. Los gastos relacionados con dicha visita, correrán por cuenta del oferente cuando así aplique y que el proyecto lo requiera.

### **PRESENTACIÓN DE OFERTAS**

Forma de Presentación de la Oferta: El número de Ofertas que se deberá presentar, es de Una (1) con la denominación de Original y su Copia. Las ofertas deberán presentarse personalmente o a través de representante debidamente autorizado (documento escrito firmado y sellado) por el oferente titular, debiendo en su caso de acreditarlo, en su correspondiente sobre debidamente **cerrado, sellado, foliado y firmado** por el oferente y rotulado de la siguiente forma:

**ING. DIEGO ANDRES UMANZOR SARAVIA**

**Director PRONADERS**

**Parte Central**

**Atención Gerencia Administrativa**

**PROGRAMA NACIONAL DE DESARROLLO RURAL Y URBANO SOSTENIBLE (PRONADERS)**

**Dirección: Centro Cívico Gubernamental, Torre 1, Boulevard Juan Pablo Segundo, avenida República de Corea, Tegucigalpa, M.D.C.; Quinto Piso, Oficina de Contrataciones y Adquisiciones; Ciudad: Tegucigalpa, M.D.C.; País: Honduras.**

**Esquina Superior Izquierda Nombre y Dirección completa, incluye Número de teléfono y correo electrónico del oferente.**

**Esquina Inferior Izquierda**

**Nombre y No. de la Contratación Directa.**

**CONTRATACIÓN DIRECTA**  
**No. PRONADERS-CD-026-2022-OBRAS**  
**“CONSTRUCCIÓN DE VIVIENDA SOCIAL, MUNICIPIO DE SENSENTI, DEPARTAMENTO**  
**DE OCOTEPEQUE”.**

**Esquina Superior Derecha**

**Lugar, Fecha y Hora de Recepción.**

**Gerencia Administrativa, quinto piso**

**PRONADERS, \_\_\_\_\_ del 2022, Hora \_\_\_\_\_.**

Los sobres serán recibidos en Gerencia Administrativa, se levantará acta de recepción consignando el nombre del oferente y monto ofertado.

El Oferente podrá enviar un representante, cuando un contratista comparezca a través de representante debidamente acreditado, deberá presentar una identificación.

**Presentación del Desglose de Presupuesto de Oferta:** El Desglose de Presupuesto de Oferta debe llenarse en letras y números perfectamente legibles, no serán admisibles enmiendas, borrones o raspaduras en el precio o en otra información esencial prevista con ese carácter en el pliego de condiciones, en ningún caso se admitirán ofertas escritas con lápiz “grafito”. Los resultados de las multiplicaciones de Cantidad de obra por Precio Unitario deben escribirse con números claros. El Contratante deberá incluir en el precio unitario, los costos de todo lo requerido por concepto de materiales, mano de obra, equipo, instrumentos y la realización de todas las operaciones requeridas para completar el trabajo de conformidad con todos los planos y especificaciones. Deberá también, incluir en el precio unitario, y todo tipo de gastos administrativos y financieros y su margen de utilidad etc., recordando que los mismos **serán invariables durante toda la ejecución de este contrato.**

### **7.3 Forma de la Oferta:**

La forma de oferta debe presentarse **completamente llena, foliada, firmada sellada** por el Representante Legal de la Empresa o Contratista Individual.

**7.4 Oferta Económica:** La oferta económica que prepare el oferente, deberá incluir lo siguiente:

- a) Carta de Oferta.
- b) Ficha de Proyecto y Monto Total Ofertado.
- c) Desglose de Precios Unitarios por Actividades.
- d) Fichas de Costos de Precios Unitarios.
- e) Cronograma de Trabajo.
- f) Adjuntar en su Oferta, la invitación enviada a través de la Dirección Ejecutiva de PRONADERS.
- g) Documento Base, debidamente firmado y sellado por el Representante legal de la Empresa.
- h) Fotocopia del Registro Tributario Nacional de la Empresa.
- i) Fotocopia de Documento Nacional de Identificación (DNI) y Registro Tributario Nacional del Representante Legal de la Empresa.
- j) Fotocopia de Testimonio de Escritura Pública de constitución de la sociedad mercantil o comerciante individual.
- k) En caso de empresa el poder general de administración o representación.
- l) Permiso de Operación vigente y Solvencia Municipal, extendido por la Alcaldía Municipal de su localidad.
- m) Constancia de Solvencia emitida por el Servicio de Administración de Rentas (SAR) y/o Constancia de Pagos a Cuenta.
- n) Constancia vigente al menos dentro de los 6 meses, emitida por la Fiscalía Contra el Crimen Organizado a través de la Unidad de Lavados de Activos, de no tener denuncias por actos relacionados con el crimen organizado o lavado de activos a nivel nacional, del contratista individual o de la empresa y su representante legal.
- o) Constancia de no tener juicios pendientes con el Estado de Honduras extendida por la Procuraduría General de la República, del contratista individual o de la empresa y su representante legal.
- p) Constancia de estar inscrito en el Registro de Proveedores de la Oficina Normativa de Contratación y Adquisición del Estado (ONCAE).
- q) Declaración Jurada del contratista individual o de la empresa y su representante legal, de no estar comprendido en ninguna de las inhabilidades o prohibiciones



contempladas en los artículos 15 y 16 de la Ley de Contratación del Estado, **debidamente autenticado por Notario.**

- r) Constancia de estar inscrito y solvente en el Colegio de Ingenieros Civiles de Honduras CICH, de la empresa y su representante; o del Colegio Profesional al que pertenezca en el caso que aplique.
- s) Constancia de haber precalificado en el Fondo Hondureño de Inversion Social (FHIS) o en la Secretaria de Infraestructura y Transporte (SIT).

**Todos los documentos presentados como fotocopias deberán venir autenticados, y cada uno de ellos con media firma y sello por un Notario Público; los documentos que tengan firma original deberán venir autenticados en autentica diferente.**

Todo lo anterior constituye en su conjunto, la Oferta Económica del Oferente.

Los oferentes examinarán cuidadosamente los documentos y llenarán en detalle la información que se solicita, ya sea a máquina o manuscrita en letra de molde y firmarán y sellarán todas las hojas del Documento de Base, las cuales pasarán a formar parte del contrato. Los borrones y otros cambios, deberán ser salvados mediante las iniciales y el correspondiente sello, de la persona que firma la Oferta.

Se deberán presentar los precios unitarios de cada concepto, obra, bien o suministro. En caso de discrepancia en estos precios y los totales, se tomarán como válidos los precios unitarios. Deberá también, incluir en los precios unitarios, los costos y todo tipo de gastos administrativos y financieros y su margen de utilidad etc., recordando que los mismos **serán invariables durante toda la ejecución de este contrato.**- De no incluir los costos en los precios unitarios, dará lugar a que su oferta se declare inadmisibile.

El Programa Nacional de Desarrollo Rural y Urbano Sostenible (**PRONADERS**), hará las correcciones de los errores aritméticos que sean del caso y los Oferentes, deberán aceptar sin protestas tales correcciones.

Los oferentes deberán ofertar el mismo precio unitario para las actividades o conceptos de obra iguales o idénticos.- En caso de existir discrepancia en estos valores, El Programa Nacional de Desarrollo Rural y Urbano Sostenible (**PRONADERS**), autorizará como válido el precio unitario de menor valor.

El oferente debe firmar y sellar todas las hojas que conforman el documento base de Contratación Directa, en señal de que acepta el contenido del presente documento.

**7.5 Plazo de Entrega del Proyecto:** La fecha prevista de terminación del Proyecto es de **TRES (3) meses, a partir de la Orden de Inicio.**

El contratista deberá presentar un PROGRAMA GENERAL DE EJECUCIÓN DE OBRA, esto permitirá a la Comisión Evaluadora conocer el tiempo estimado por el contratista para la realización de cada actividad y el proyecto en su totalidad, el plazo de ejecución debe ser igual o inferior al estipulado por El Programa Nacional de Desarrollo Rural y Urbano Sostenible (PRONADERS).- Por lo que el Oferente, deberá entregar como parte de su oferta lo siguiente:

**7.6 El contratista** deberá presentar un **PROGRAMA GENERAL DE EJECUCIÓN DE OBRA**, esto permitirá a la Comisión Evaluadora conocer el tiempo estimado por el contratista para la realización de cada actividad y el proyecto en su totalidad, el plazo de ejecución debe ser igual o inferior al estipulado por El Programa Nacional de Desarrollo Rural y Urbano Sostenible (**PRONADERS**).

**7.7 Idioma de los Documentos:** El oferente deberá presentar su oferta en idioma Español de acuerdo a la forma de oferta.

**7.8** El oferente examinará cuidadosamente las Bases o Pliegos, Planos, Especificaciones Generales y Especiales del Contrato, Forma de Oferta y todos los documentos relacionados con el contrato. La falla del oferente favorecido al no considerar las condiciones que afecten el trabajo contratado, no lo releva de la obligación incurrida al hacer su propuesta.

**7.9 El período de validez de las ofertas será por al menos noventa (90) días calendario, contados a partir de la fecha de presentación de la oferta.**

**7.10 Examen de Documentos:** Los oferentes deberán examinar detenidamente los términos y condiciones de los documentos de Contratación Directa, de manera que no exista ningún mal entendido con respecto a las características de los materiales y Especificaciones de la Obra.

**7.11 Cambios y Retiros de Ofertas:** Ningún oferente podrá modificar su oferta después de que ésta haya sido entregada en la oficina de Gerencia Administrativa; El Programa Nacional de Desarrollo Rural y Urbano Sostenible (PRONADERS), se reserva el derecho de aceptar o solicitar aclaraciones que no alteren su contenido. Después de la apertura de ofertas, ningún oferente podrá retirarlas antes de la adjudicación del contrato.

## **8.00 ACEPTACIÓN Y RECHAZO DE LAS OFERTAS**

### **8.01 Aceptación**

EL Programa Nacional de Desarrollo Rural y Urbano Sostenible (PRONADERS), se reserva el derecho de rechazar la oferta, tampoco está obligado a aceptar la oferta más baja o cualquier otra que estime no conveniente al interés general, a sus intereses y a su juicio, podrá aceptar aquella oferta que presente todas las condiciones requeridas en el Documento Base de Contratación Directa.

### **8.02 Descalificación de Oferente:**

Sin restar generalidad al párrafo anterior, las ofertas podrán ser rechazadas entre otras, por las siguientes razones:

- a) No estar firmadas por el oferente o su representante legal el formulario o carta de presentación de la oferta y cualquier documento referente a precios unitarios o precios por partidas específicas.
- b) No presentar el Documento Base firmado y sellado en todas y cada una de sus páginas (sello no aplica para Maestros de Obra).
- c) Cuando presente borrones, adiciones innecesarias, entrelineados o cualquier señal de alteración, excepto cuando aparezcan salvados y firmados por la persona legalmente autorizada, o cuando presenten irregularidades de cualquier otro tipo.
- d) Cuando no vengán acompañadas de sus respectivos planos y especificaciones Debidamente firmadas en cada una de sus hojas.
- e) Cuando se condicionen las ofertas en forma inaceptable para el PRONADERS.
- f) Cuando se presenten extemporáneamente, en este caso, serán devueltas a los oferentes sin abrirlas.

- g) Cuando se presenten ofertas alternativas sin haberse solicitado en el Documento Base de Contratación Directa.
- h) Las propuestas individuales podrán ser rechazadas cuando éstas sean tan inferiores al presupuesto oficial, que razonablemente pueda anticiparse que el oferente no podrá terminar las Obras en el plazo previsto por el precio ofrecido o que resultara demasiado oneroso para el Estado.
- i) Cuando en el período de evaluación se detecte que el ejecutor ha incumplido con contratos anteriores o por causas imputables a él se encuentre en proceso de inhabilitación. Para ello, deberán hacerse las investigaciones correspondientes al PRONADERS.
- j) No presentar de manera completa u omitir los valores de los desgloses que componen la oferta económica.
- k) No presentar las Fichas de costos de cada una de las actividades.
- l) Incluir en sus precios unitarios los costos de las cantidades de obra descritas en el desglose de aporte municipal o comunitario, en caso que esta llevara dichos aportes.
- m) No incluir en sus precios unitarios los costos que pudieren significar la aplicación de todo tipo de gastos administrativos y financieros y su margen de utilidad.
- n) No presentar su oferta en forma completa de acuerdo a los requerimientos técnicos solicitados en el documento base.
- o) No presentar el formato de desglose de su oferta respecto al Costo Directo de la Oferta, Gastos Generales, Utilidad y Monto Total Ofertado.

En caso de inconformidad, se hace saber al oferente que la notificación emitida por la Gerencia Administrativa pone fin a la vía administrativa, quedando expedita la vía judicial para presentar la demanda respectiva ante el tribunal competente, en el plazo de cinco (5) días hábiles contados a partir del día siguiente al de la notificación o de la publicación respectiva, de conformidad a lo dispuesto en el artículo 115 de la Ley de Jurisdicción de lo Contencioso Administrativo. Artículos 45, 88, 89, 90 de la Ley de Procedimiento Administrativo.

## **9.00 ADJUDICACIÓN DEL CONTRATO**

### **9.01 Evaluación de las Ofertas:**

La oferta que no haya sido rechazada, será evaluada por **El Programa Nacional de Desarrollo Rural y Urbano Sostenible (PRONADERS)**, este se reserva expresamente el derecho de rechazar las ofertas, y de invitar a un nuevo proceso de Contratación Directa y de adjudicar el contrato al oferente que Cumpliendo las condiciones de participación, incluyendo su solvencia e idoneidad para ejecutar el Contrato, presente o haga la negociación de la oferta de precio más bajo o se considere la más económica o ventajosa y por ello mejor calificada.

Cuando exista indicio racional de que en la cuantificación del precio bajo han existido reducciones desproporcionadas, El Programa Nacional de Desarrollo Rural y Urbano Sostenible (PRONADERS), por recomendación de la Comisión Evaluadora de Ofertas, podrá investigar específicamente al oferente a fin de garantizar la ejecución normal del proyecto. Si dicho extremo se comprobare, la oferta podrá ser desestimada.

En la determinación del precio, se tendrá siempre en cuenta el costo financiero en la ejecución del contrato. Si la oferta más baja resultare demasiado mayor en relación con la Disponibilidad Presupuestaria, se invitará a un nuevo oferente, si así lo estima conveniente El Programa Nacional de Desarrollo Rural y Urbano Sostenible (PRONADERS), por recomendación de la Comisión Evaluadora de Ofertas.

La Comisión Evaluadora de Ofertas, estará integrado por profesionales con experiencia y pertenecientes al Programa Nacional de Desarrollo Rural y Urbano Sostenible (PRONADERS).

#### **9.02. Confidencialidad del Proceso:**

Después de la apertura de la oferta, la información relacionada con el examen, aclaración, evaluación, y recomendaciones relacionadas oficialmente con el proceso, será mantenida bajo confidencialidad hasta que la adjudicación del contrato haya sido anunciada al oferente ganador por la Autoridad competente.

Cualquier acción de un oferente por influenciar en alguna de las personas responsables del proceso de examen, aclaración, evaluación, y decisiones relacionadas con la adjudicación del contrato, podrá resultar en la descalificación de la oferta presentada por él, sin responsabilidad para la Institución.

#### **Atribución del PRONADERS :**

**EL Programa Nacional de Desarrollo Rural y Urbano Sostenible (PRONADERS)**, se reserva el derecho de declarar este proceso de Contratación Directa suspendida o cancelada, cuando concurren

circunstancias calificadas como imprevistas, caso fortuito o de fuerza mayor presentados en cualquier momento previo a la recepción y apertura de la oferta o a la adjudicación; sin que por ello incurra en responsabilidad alguna ante los oferentes.

#### **9.04. Adjudicación y Firma del Contrato:**

**El Programa Nacional de Desarrollo Rural y Urbano Sostenible (PRONADERS)**, adjudicará el contrato al oferente cuya oferta se ajuste a los requerimientos establecidos en el Documento Base de Contratación Directa, tomando en cuenta además, de que el oferente esté calificado para cumplir satisfactoriamente el contrato y que haya presentado dentro de la fecha indicada por **EL PRONADERS** y a satisfacción de éste, la documentación solicitada en el Documento Base.

El oferente seleccionado deberá formalizar el contrato dentro de los cinco (5) días calendario subsiguientes a la notificación de adjudicación y presentar las Garantías Bancarias o Fianzas requeridas por El Programa Nacional de Desarrollo Rural y Urbano Sostenible (PRONADERS). Sí por causas imputables a él no se cumple este requisito, quedará sin valor ni efecto la adjudicación, procediendo a invitar a un nuevo oferente.

En tanto no se realice la adjudicación definitiva de la Contratación Directa, se entenderá que todas las actuaciones de la Comisión Evaluadora de Ofertas, tendrán carácter confidencial; por tanto, los miembros de dicha Comisión, no podrán dar información alguna relacionada con el proceso de Contratación Directa.

### **10.00 GARANTÍAS**

#### **10.01 Garantías del Contrato:**

Una vez adjudicado el proyecto por la Autoridad Competente y negociado el Contrato, el Oferente presentará en un plazo de **cinco (5) días** calendario según Constancia, una **Garantía Bancaria o Fianza de Anticipo:** Cuando se pacte un anticipo de fondos con el Contratista la cuantía será no mayor del veinte por ciento (20%), y el Contratista deberá constituir una Garantía de Anticipo equivalente al 100% de su monto (*en caso de haber solicitado anticipo*) y una **Garantía Bancaria o Fianza de Cumplimiento:** Equivalente al quince por ciento (15%) del monto del contrato.- **La vigencia de la Garantía de Cumplimiento, será de tres (3) meses después del plazo previsto para la Ejecución del Proyecto u Obra**, contados a partir de la fecha de su emisión.

Si por causas imputables al contratista no se rindiere la Garantías de Cumplimiento, **El Programa Nacional de Desarrollo Rural y Urbano Sostenible (PRONADERS)**, mediante el trámite legal correspondiente, procederá a inhabilitarlo e invitará a un nuevo oferente calificado.

### **10.02 Garantía de Calidad de Obra:**

Una vez efectuada la recepción final del Proyecto, El Contratista, deberá presentar la **Garantía de Calidad de Obra**, la cual deberá estar vigente por el periodo de un (1) año, a partir de la fecha del Acta de Recepción Definitiva de la Obra, y será equivalente al cinco por ciento (5%) del monto total del contrato”.

Previo al pago se exigirá la presentación de la Garantía de Calidad de Obra, y deberá contener la siguiente **Cláusula Obligatoria:** “ **LA PRESENTE GARANTÍA SERÁ EJECUTADA AL SIMPLE REQUERIMIENTO DEL PROGRAMA NACIONAL DE DESARROLLO RURAL Y URBANO SOSTENIBLE (PRONADERS), ACOMPAÑADA DE UN CERTIFICADO DE INCUMPLIMIENTO**”.

### **10.03 Formalización del Contrato y Presentación de Garantías**

Para formalizar el Contrato deben concurrir los siguientes requisitos:

El Contratista deberá presentar una **Garantía Bancaria o Fianza de Anticipo**: Cuando se pacte un anticipo de fondos con el Contratista la cuantía será no mayor del veinte por ciento (20%), y el Contratista deberá constituir una Garantía de Anticipo equivalente al 100% de su monto y una **Garantía Bancaria o Fianza de Cumplimiento de Contrato**: Equivalente al quince por ciento (15%) del Monto Contratado o en su defecto por el treinta por ciento (30%) cuando la oferta sea desproporcionada si así lo recomienda La Comisión Evaluadora de Oferta.-El monto de la **Garantía de Cumplimiento**: Es del 15% del valor del contrato y podrá ser una Garantía de una Institución Bancaria, una Fianza de una Institución Aseguradora y su vigencia será de tres (3) meses después del plazo previsto para la entrega de la Obra, contados a partir de la fecha de su emisión si por causas establecidas contractualmente se modifica el Plazo de ejecución del contrato, El Contratista deberá ampliar la vigencia de la Garantía de Cumplimiento del Contrato, de manera que venza tres meses después del nuevo plazo establecido y deberá contener la siguiente **Cláusula Obligatoria:** “**LA PRESENTE GARANTÍA SERÁ EJECUTADA AL SIMPLE REQUERIMIENTO DEL PROGRAMA NACIONAL DE DESARROLLO RURAL Y URBANO SOSTENIBLE (PRONADERS), ACOMPAÑADA DE UN CERTIFICADO DE INCUMPLIMIENTO.**

## V. CONDICIONES ESPECIALES

### A. Disposiciones Generales

**A.1** El presente contrato tiene por objeto la ejecución del Proyecto “**CONSTRUCCIÓN DE VIVIENDA SOCIAL, MUNICIPIO DE SENSENTI, DEPARTAMENTO DE OCOTEPEQUE**”.

**Fuente de Financiamiento:** Fondos Nacionales.- El cual deberá ejecutarse de acuerdo a cantidades y precios unitarios de la oferta que se adjunta a este contrato y de conformidad a las especificaciones técnicas establecidas en el Documento Base de Contratación Directa No. **PRONADERS-CD-026-2022-OBRAS**.

**A.2** El monto de contrato será el precio establecido en la Notificación de la Resolución de Adjudicación del Contrato, y subsecuentemente, según sea ajustado de conformidad con las disposiciones del Contrato.

**A.3** El contratante es **El Programa Nacional de Desarrollo Rural y Urbano Sostenible (PRONADERS)**.

**A.4** La fecha prevista para la terminación de la totalidad de la Obra es de **TRES (03) MESES** a partir de la Orden de Inicio.

**A.5** El Contratante notificará al Contratista, el nombre del gerente del proyecto y supervisor. El ejecutor mantendrá en el sitio del proyecto la bitácora, el incumplimiento dará lugar a una sanción equivalente a quinientos lempiras (L.500.00) cada vez que el Supervisor no lo encuentre en el sitio de la Obra.

El supervisor tendrá acceso al proyecto en cualquier tiempo para verificar el avance físico de conformidad con los planos, especificaciones técnicas y demás documentación aprobada por El Contratante, informará sobre el cumplimiento de planos y cronograma de trabajo, y aprobará el informe de obra y formatos que se solicite al Contratista presentar.



**A.6 El Sitio de las Obras:**

**A.6.1. CONSTRUCCIÓN VIVIENDA SOCIAL:**



Tendra una cobertura en el Municipio de Sensenti, Departamento de Ocatepeque.

**CONSTRUCCIÓN VIVIENDA SOCIAL:** 7 Viviendas Sociales ubicadas en varios Municipios de Sensenti.

**COORDENADAS:**

	PROYECTO	UBICACIÓN	COORDENADAS	
1	VIVIENDA SOCIAL 1	ALDEA SANTA CRUZ	14.5119 N	-88.9600 W
2	VIVIENDA SOCIAL 2	ALDEA SANTA CRUZ	14.5122 N	-88.9536 W
3	VIVIENDA SOCIAL 3	ALDEA MATAZANO	14.5084 N	-88.8816 W
4	VIVIENDA SOCIAL 4	ALDEA MATAZANO	14.5081 N	-88.8784 W
5	VIVIENDA SOCIAL 5	ALDEA MATAZANO	14.4164 N	-88.9532 W
6	VIVIENDA SOCIAL 6	ALDEA MATAZANO	14.5082 N	-88.8784 W
7	VIVIENDA SOCIAL 7	ALDEA MATAZANO	14.5049 N	-88.8728 W

**A.6.1.1** El Proyecto consisten en: **“CONSTRUCCIÓN DE VIVIENDA SOCIAL, MUNICIPIO DE SENSENTI, DEPARTAMENTO DE OCOTEPEQUE”**.- Los Informes de Investigación del Sitio de la Obra se acordarán con Infraestructura Civil del Programa Nacional de Desarrollo Rural y Urbano Sostenible (PRONADERS).

El Contratista será el único responsable del pago de las obligaciones laborales, que se deriven de la contratación de personal para la ejecución del proyecto. Por consiguiente, será su responsabilidad afrontar y solucionar los problemas de tipo laboral que se presenten durante y después de la ejecución de la Obra. Asimismo, libera de responsabilidad a El Contratante en caso de acciones entabladas por daños a terceros, en razón de trasgresión a sus derechos como consecuencia de los trabajos a realizar en los sitios de la Obra y colindancias de ésta.

Acontinuación, se desglosan las actividades a realizar:

El proyecto **“Construcción De Vivienda Social, Municipio De Sentsenti, Departamento De Ocotepeque”**.- Para dar inicio con la construcción de las viviendas se realizarán actividades preliminares (trazado y marcado), seguido por una excavación de material común. Todo material será acarreado a un centro de botado autorizado por la municipalidad.

Se realizará la construcción de zapatas asiladas de 40x40 cm, solera inferior 20x20. Para los elementos estructurales se construirá un firme de concreto afinado de 5 cm, castillos 15x15 cm, soleras 15x15 cm, jambas 10X15 cm, paredes de bloque sisado de 10 cm, entabicado de bloque 15 cm, puertas termo formadas (2.03 x 0.90) (2.03 x 0.80), y ventana de aluminio y celosía transparente.

Se instalarán puertas termoformadas con sus respectivos llavines y contramarcos, se realizará tallado de elementos a los castillos, solera y al entabicado de bloque de 15 cm. Se realizará la colocación de pintura de aceite en interiores y exteriores en bloque visto. En cuanto a la estructura de techo se colocarán vigas de canaleta doble de 4”, sobre estas se instalarán las cintas de canaleta 2x4” y la lámina aluminizada.

En las instalaciones sanitarias se construirá caja de registro de 50x50x50 cms además, se colocarán servicios sanitarios, lavamanos, lavatrastos, y regadera, incluyendo accesorios y suministros de instalación.

Se realizará el repello afinado con un espesor de 2 cm, y se instalarán tuberías de PVC ½”, 2”, 4” con su respectivo suministro de tubería de PVC, finalizando con la colocación de un sifón de 2” HG.

Dentro de las instalaciones eléctricas se colocará una acometida eléctrica cable 2THW#6, THW#8, centro de carga de 4 espacios, circuitos de iluminación y circuitos de fuerzas, interruptores sencillos, interruptores dobles polarizados y también se instalarán bombillos ahorrativos con sus respectivos suministros e instalaciones.

#### **A.6.1.2 “CONSTRUCCIÓN DE VIVIENDA SOCIAL, MUNICIPIO DE SENSENTI, DEPARTAMENTO DE OCOTEPEQUE”.**

- **Construir 7 viviendas sociales** con materiales resistentes como ser paredes de bloques de concreto y elementos estructurales tales como: pisos de concreto reforzado, estructura de techo, puertas y ventanas metálicas, instalaciones hidrosanitarias y eléctricas.
- Gestionar en coordinación con otras instituciones involucradas en **la donación de 7 viviendas básicas** que consta de los siguientes espacios físicos: dos cuartos, sala ,cocina, y un baño con ducha.

#### **A.7 Se instalará rótulo, PRONADERS.**

Durante el tiempo que dure el Proyecto, el Contratista se compromete a colocar en el lugar la Obra y en sitios visibles al público, los rótulos correspondientes, **uno por cada Sitio de Obra.**

La colocación del rótulo será por cuenta del Contratista según instrucciones suministradas por el PROGRAMA NACIONAL DE DESARROLLO RURAL Y URBANO

SOSTENIBLE (PRONADERS).- El diseño del rótulo será de acuerdo al modelo establecido por el PROGRAMA NACIONAL DE DESARROLLO RURAL Y URBANO SOSTENIBLE (PRONADERS).

La rotulación de los proyectos se hará de acuerdo al tipo de Proyecto u Obra a ejecutar (Alcantarillado Sanitario, Pavimentación de Calle, Construcción de Escuela, Agua Potable y/o Agua y Saneamiento, Otros) deberá ser colocada en sitios estratégicos dispuestos por la Gerencia Técnica del Programa Nacional de Desarrollo Rural y Urbano Sostenible (PRONADERS).

Instalar y mantener en el sitio de las Obras uno (1) o más rótulos distintivos del PRONADERS, (de acuerdo al tipo de Proyecto como se detalla en los Anexos), y la Fuente de financiamiento, en apego a lo descrito en el Formulario de Oferta y apartado de Especificaciones Técnicas de la Obra, el cual deberá(n) estar ya colocado (s) en el Sitio de la Obra al momento de recibir la Orden de Inicio, en caso de incumplimiento a alguna de las estipulaciones anteriormente descritas, el contratista se hará acreedor a una multa diaria por un valor de CINCO MIL LEMPIRAS CON 00/100 (L.5,000.00).

El Contratista está obligado a mantener señales permanentes, tanto de día como de noche para indicar cualquier peligro o dificultad en el tránsito en caso que existiera.

Para hacer efectivo la aplicación de las multas antes señaladas el Supervisor nombrado por parte de Infraestructura Civil del Programa Nacional de Desarrollo Rural y Urbano Sostenible (PRONADERS) levantará un acta para constatar el incumplimiento de estas disposiciones.

**A.8** La Fecha de Inicio será el día siguiente de la recepción por parte del Contratista de la Orden de Inicio emitida por El Contratante:

**A.8.1** El Contratista deberá ejecutar la Obra de acuerdo con el Programa que hubiera presentado, con las actualizaciones que el Contratante hubiera aprobado, y terminarlas en la Fecha Prevista de Terminación.

**A.8.2.** El Contratista será responsable por el diseño de las Obras provisionales.

**A.8.3** El Contratista deberá obtener las aprobaciones del diseño de las Obras provisionales por parte de terceros cuando sean necesarias.

**A.8.4** Todos los planos preparados por el Contratista para la ejecución de las Obras provisionales y definitivas deberán ser aprobados previamente por el Supervisor de Obra antes de su utilización.

**A.8.5** El Contratista deberá permitir al Supervisor de la Obra, y a cualquier persona autorizada por éste, el acceso al Sitio de la Obra y a cualquier lugar donde se estén realizando o se prevea realizar trabajos relacionados con el Contrato.

**A.8.6** El Contratista deberá cumplir todas las instrucciones del Supervisor de la Obra que se ajusten a los planos y especificaciones contractuales y teniendo en cuenta las disposiciones de la Ley de Contratación del Estado y su Reglamento.

**A.8.7** Controversia se entenderá como cualquier discrepancia sobre aspectos técnicos, financieros, administrativos, legales, ambientales y de cualquier otra índole que surjan entre el Contratista y el Contratante, incluyendo el Supervisor de la Obra, como resultado de la ejecución.

**A.9** Los siguientes documentos también forman parte integral del Contrato:

- a) *Adendum o modificaciones al contrato.*
- b) *Notificación de Resolución de Adjudicación*
- c) *Oferta*
- d) *Condiciones Especiales del Contrato*
- e) *Condiciones Generales del Contrato*
- f) *Especificaciones Técnicas*
- g) *Planos*
- h) *Lista de Cantidades Valoradas*
- i) *Garantía de Anticipo y de Cumplimiento de Contrato*
- j) *Garantía de Calidad de Obra*
- k) *Orden de Inicio*
- l) *Ordenes de cambio*
- m) *Informes de supervisión*
- n) *Acta de Recepción Provisional y definitiva*

*o) Cualquier otro documento que forme parte integral del Contrato.*

*En caso de haber discrepancia entre lo dispuesto en el contrato y los anexos antes descritos, primará lo dispuesto en el contrato y se estará sujeto a lo dispuesto en la ley.*

**A.10** Las comunicaciones entre las partes sólo serán válidas cuando sean formalizadas por escrito. Las notificaciones entrarán en vigor una vez sean entregadas.

Para efectos de comunicaciones y notificaciones se establece que:

**El domicilio de el Contratante es:**

**Atención: ING. DIEGO ANDRES UMANZOR SARAVIA**

Director PRONADERS

Dirección: PRONADERS, Centro Cívico Gubernamental, Torre 1, Boulevard Juan Pablo Segundo, avenida República de Corea, Tegucigalpa, M.D.C.; Quinto Piso, Oficina de Contrataciones y Adquisiciones; Ciudad: Tegucigalpa, M.D.C.; País: Honduras.

**Y el domicilio de El Contratista, es:**

Nombre:

Empresa:

Dirección:

Teléfono y/o celular: (504)

Correo Electrónico:

**A.11 El Contratista deberá construir las Obras requeridas de conformidad con las especificaciones técnicas y planos.**

Los Informes de Investigación del Sitio de la Obra se acordarán con el Departamento de Infraestructura Civil del Programa Nacional de Desarrollo Rural y Urbano Sostenible (PRONADERS).

El Contratista, al preparar su Oferta, se basará en los informes de investigación del Sitio de la Obra **indicados en las CEC**, además de cualquier otra información de que disponga el Oferente.

**A.12** El contratista será responsable por la seguridad de todas las actividades en el Sitio de la Obra.

Durante el tiempo que dure la Obra, el Contratista se compromete a colocar en el proyecto y en sitios visibles al público, los rótulos correspondientes.

El rótulo debe estar debidamente colocado y aceptado por la PROGRAMA NACIONAL DE DESARROLLO RURAL Y URBANO SOSTENIBLE (PRONADERS).

La colocación del rótulo será por cuenta del Contratista según instrucciones suministradas por el PROGRAMA NACIONAL DE DESARROLLO RURAL Y URBANO SOSTENIBLE (PRONADERS).- Por lo que se procederá conforme a lo establecido en el Capítulo: V.- Condiciones Especiales.- Disposiciones Generales en Item A.7

**A.13** La fecha de toma de posesión del Sitio de la Obra será el día de la recepción por parte del Contratista de la Orden de Inicio emitida por El Contratante.

**A.14** En el caso de controversias el Contratante interpretará mediante acto administrativo motivado, las cláusulas objeto de la controversia, resolviendo las dudas que resultaren. Esta potestad se ejercerá por medio del órgano administrativo de mayor jerarquía responsable de la ejecución del contrato, con audiencia del Contratista; y sin perjuicio de los recursos legales que correspondan.

Contra la resolución del Contratante procederá la vía judicial ante los tribunales de lo Contencioso Administrativo, para cuyos efectos el Contratista renuncia a su domicilio y se somete al domicilio de El Contratante.

## **B. Control de Plazos**

**B.1** El Supervisor de Obra delegado del Departamento de Infraestructura Civil del Programa Nacional de Desarrollo Rural y Urbano Sostenible (PRONADERS), podrá ordenar al Contratista la suspensión en la iniciación o avance de cualquier actividad comprendida en la Obra, lo cual no dará lugar a ninguna compensación económica por el atraso generado.



## **C. Control de la Calidad**

**C.1** El Período de Responsabilidad por Defectos es: *trescientos sesenta y cinco (365)* días, a partir de la fecha de terminación de la Obra señalada en el Acta de Recepción Definitiva.

**C.2** El Supervisor de Obra controlará el trabajo del Contratista y le notificará de cualquier defecto que encuentre. Dicho control no modificará de manera alguna las obligaciones del Contratista.

**C.3** Si el Supervisor de Obra ordena al Contratista realizar alguna prueba que no esté contemplada en las Especificaciones a fin de verificar si algún trabajo tiene defectos y la prueba revela que los tiene, el Contratista pagará el costo de la prueba y de las muestras, caso contrario deberá ser sufragado por el Contratante.

**C.4** Si el Contratista no ha corregido un defecto dentro del plazo especificado en la notificación del Supervisor de la Obra, este último estimará el precio de la corrección del defecto, y el Contratista deberá pagar dicho monto, sin perjuicio de que la corrección del defecto sea encargada por el Contratante a terceros.

## **D. Control De Costos**

**D.1.-**El Contratante tendrá derecho a aumentar o disminuir las cantidades de Obra a ser ejecutadas bajo este contrato, observando lo previsto en el artículo No. 123 de la Ley de Contratación del Estado. Cualquier aumento o disminución en la cuantía de las prestaciones previstas originalmente en el contrato, las cuales se harán mediante órdenes de cambio, emitidas por la Gerencia Técnica del Programa Nacional de Desarrollo Rural y Urbano Sostenible (PRONADERS), previa reserva presupuestaria correspondiente, en caso de incremento al monto original. Ninguna orden de cambio se realizará sin estar autorizada por el PRONADERS, es responsabilidad del Contratista hacer lo contrario a lo aquí dispuesto.

**D.2.-**El CONTRATANTE, revisará antes de efectuar **el pago del monto del contrato**, las cantidades de trabajo realizado, los que serán preparados por el CONTRATISTA, en los formatos que le sean indicados por El Programa Nacional de Desarrollo Rural y Urbano Sostenible (PRONADERS), aprobados por el Supervisor de Obra del Departamento de Infraestructura Civil del PRONADERS, la no presentación del formato correspondiente será causal para no dar ingreso a la solicitud de pago.

**D.3.-**El CONTRATISTA deberá presentar la documentación de cierre completa, en un plazo no mayor de diez (10) días calendario después de emitida el Acta de Recepción Provisional, la omisión de lo anteriormente estipulado, dará lugar a la rescisión del contrato por incumplimiento.

**D.4.-**Para la emisión del Acta de Recepción Definitiva y considerando que existan aspectos a corregir, los cuales deberán de subsanarse en un tiempo máximo diez (10) días calendario posterior a la emisión del Acta de Recepción Provisional, vencido que fuera este término, quedará sin valor ni efecto la misma y dará lugar al cobro de la multa diaria, de acuerdo a lo estipulado bajo Decreto Legislativo No. 107-2021 de las Disposiciones Generales para la Ejecución del Presupuesto General de Ingresos y Egresos de la República 2022).

**D.5.-**La moneda del País del Contratante es: Lempiras.

**D.6.-**El monto de la Garantía de Cumplimiento del Contrato es el quince por ciento (15%) del monto total del contrato, la validez será de tres (03) meses adicionales a la fecha prevista de terminación del mismo.

Si por causas establecidas contractualmente se modifica el Plazo de ejecución del contrato, El Contratista deberá ampliar la vigencia de la Garantía de Cumplimiento del Contrato, de manera que venza tres meses después del nuevo plazo establecido y deberá contener la siguiente Cláusula Obligatoria:

**“LA PRESENTE GARANTÍA SERÁ EJECUTADA AL SIMPLE REQUERIMIENTO DEL PROGRAMA NACIONAL DE DESARROLLO RURAL Y URBANO SOSTENIBLE (PRONADERS), ACOMPAÑADA DE UN CERTIFICADO DE INCUMPLIMIENTO”.**

**D.7.-Garantía de Calidad de Obra:**

Una vez efectuada la recepción final de la Obra, El Contratista, deberá presentar la **Garantía de Calidad de Obra**, la cual deberá estar vigente por un plazo de 365 días calendario, contados a partir de la fecha del Acta de Recepción Definitiva de la Obra, y será equivalente al cinco por ciento (5%) del monto total del contrato”.

Previo al pago se exigirá la presentación de la Garantía de Calidad de Obra, y deberá contener la siguiente **Cláusula Obligatoria:** ‘**LA PRESENTE GARANTÍA SERÁ EJECUTADA AL SIMPLE REQUERIMIENTO DEL PROGRAMA NACIONAL DE DESARROLLO RURAL Y URBANO SOSTENIBLE (PRONADERS), ACOMPAÑADA DE UN CERTIFICADO DE INCUMPLIMIENTO”.**

## **E. Finalización del Contrato**

**E.1** Rescisión o Resolución de Contrato según la aplicación del Artículo 78 del Decreto Legislativo No. 107-2021 (Disposiciones Generales para la Ejecución del Presupuesto General de Ingresos y Egresos de la República 2022).

“En todo contrato financiado con fondos externos, la suspensión o cancelación del préstamo o donación, puede dar lugar a la rescisión o resolución del contrato, sin más obligación por parte del Estado, que al pago correspondiente a la Obra ya ejecutados a la fecha de vigencia de la rescisión o resolución del contrato.

Igual sucederá en caso de recorte presupuestario de fondos nacionales que se efectúe por razón de la situación económica y financiera del país, la estimación de la percepción de ingresos menores a los gastos proyectados y en caso de necesidades imprevistas o de emergencia”.

**E.2** Terminada sustancialmente la Obra, se efectuará en forma inmediata una inspección preliminar, que acredite que la Obra se encuentran en estado de ser recibida por el Contratante, todo lo cual se consignará en Acta de Recepción Provisional suscrita por un representante del órgano responsable de la contratación, el Supervisor de la Obra designado y el representante designado por el Contratista.

**E.3** Entiéndase por terminación sustancial la conclusión de la Obra de acuerdo con los planos, especificaciones técnica y demás documentos contractuales, de manera que, luego de las comprobaciones que procedan, pueda ser recibida definitivamente y puesta en servicio, atendiendo a su finalidad.

**E.4** Acreditado mediante la inspección preliminar, que las Obras se encuentran en estado de ser recibidas, y dentro de los siete (7) días calendario siguientes a la fecha en que el Contratista efectúe su requerimiento, el Contratante procederá a su recepción provisional, previo informe del Supervisor de la Obra.

**E.5** Si de la inspección preliminar resultare necesario efectuar correcciones por defectos o detalles pendientes, se darán instrucciones precisas al contratista para que a su costo proceda dentro del plazo que se señale a la reparación o terminación de acuerdo con los planos, especificaciones y demás documentos contractuales.

E.6 Cuando la Obra se encuentren en estado de ser Recepcionada en forma definitiva, se procederá a efectuar las comprobaciones y supervisiones finales. Si así procediere, previa certificación del Supervisor de la Obra de que los defectos y detalles notificados han sido corregidos, se efectuará la recepción definitiva.

**E.7** Cuando conforme a las CEC proceda la recepción parcial por tramos o partes de la Obra, la recepción provisional y definitiva de cada uno de ellos se ajustará a lo dispuesto en los artículos anteriores.

**E.8** Hasta que se produzca la recepción definitiva de la Obra, su mantenimiento, custodia y vigilancia será por cuenta del Contratista, teniendo en cuenta la naturaleza de las mismas y de acuerdo con lo que para tal efecto disponga el contrato.

**VI. BORRADOR DEL CONTRATO**  
**[CONTRATACION DIRECTA]**

Deberán incorporarse en este Contrato todas las correcciones o modificaciones a la Oferta que obedezcan a correcciones de errores (de conformidad con la cláusula 29 de las IAO), la selección de una Oferta alternativa (de conformidad con la Cláusula 19 de las IAO), desviaciones aceptables (de conformidad con la Cláusula 28 de las IAO).

**CONTRATO No. [ \_\_\_\_\_ ]**  
**CONTRATO DE OBRA PARA LA EJECUCIÓN DEL PROYECTO [ \_\_\_\_\_ ]; EN**  
**EL MARCO DEL DECRETO EJECUTIVO NUMERO PCM 24-2022; SUSCRITO ENTRE EL**  
**PROGRAMA NACIONAL DE DESARROLLO RURAL Y URBANO SOSTENIBLE**  
**(PRONADERS) Y LA EMPRESA “[ \_\_\_\_\_ ]”.-FUENTE DE FINANCIAMIENTO:**  
**[ \_\_\_\_\_ ]-.**

Este Contrato se celebra el \_\_\_\_\_ (\_\_\_\_) de \_\_\_\_\_ del año dos mil \_\_\_\_\_ (20\_\_), entre Nosotros, por una parte, el señor \_\_\_\_\_, Profesión \_\_\_\_\_, mayor de edad, casado, hondureño, y de este domicilio, con Tarjeta de Identidad No. \_\_\_\_\_ actuando en su condición de Director del Programa Nacional de Desarrollo Rural y Urbano Sostenible (PRONADERS), nombrado \_\_\_\_\_ con dirección en \_\_\_\_\_, Tegucigalpa, M.D.C.- Teléfono: (504) \_\_\_\_\_ en adelante EL CONTRATANTE y por otra parte el señor \_\_\_\_\_, mayor de edad, hondureño y con domicilio en \_\_\_\_\_ con cédula de identidad número \_\_\_\_\_, actuando en su condición de Gerente General de la sociedad \_\_\_\_\_ con Registro Tributario Nacional número \_\_\_\_\_ constituida según instrumento \_\_\_\_\_, sociedad registrada según inscripción No. \_\_\_\_ del Tomo \_\_\_\_ del Libro de Comerciantes Sociales que lleva el Registro de la Propiedad de \_\_\_\_\_, Departamento de \_\_\_\_\_, así mismo inscrita con el No. \_\_\_\_\_, de la Cámara de Comercio e Industria de \_\_\_\_\_, en adelante EL CONTRATISTA.

Por cuanto el Contratante desea que el Contratista ejecute el Proyecto \_\_\_\_\_, Municipio de \_\_\_\_\_, Departamento de \_\_\_\_\_, (En adelante denominado “SUMINISTRO”) y el Contratante ha aceptado la Oferta para la ejecución y entrega de dichos suministros y la subsanación de cualquier defecto de las mismas;

En consecuencia, este Contrato atestigua lo siguiente:

1. En este Contrato las palabras y expresiones tendrán el mismo significado que respectivamente se les ha asignado en las Condiciones Generales y Especiales del Contrato a las que se hace referencia en adelante, y las mismas se considerarán parte de este Contrato y se leerán e interpretarán como parte del mismo.

2. En consideración a los pagos que el Contratante hará al Contratista como en lo sucesivo se menciona, el Contratista por este medio se compromete con el Contratante a ejecutar y completar las entregas y a subsanar cualquier defecto de las mismas de conformidad en todo respecto con las disposiciones del Contrato.

3. El Contratante por este medio se compromete a pagar al Contratista como retribución por la ejecución y terminación de los suministros y la subsanación de sus defectos, el Precio del Contrato o aquellas sumas que resulten pagaderas bajo las disposiciones del Contrato en el plazo y en la forma establecidas en éste.

**CLÁUSULA DE INTEGRIDAD.** Las Partes, en cumplimiento a lo establecido en el Artículo 7 de la Ley de Transparencia y Acceso a la Información Pública (LTAIP), y con la convicción de que evitando las prácticas de corrupción podremos apoyar la consolidación de una cultura de transparencia, equidad y rendición de cuentas en los procesos de contratación y adquisiciones del Estado, para así fortalecer las bases del Estado de Derecho, nos comprometemos libre y voluntariamente a: 1.- Mantener el más alto nivel de conducta ética, moral y de respeto a las leyes de la República, así como los valores de: INTEGRIDAD, LEALTAD CONTRACTUAL, EQUIDAD, TOLERANCIA, IMPARCIALIDAD Y DISCRECIÓN CON LA INFORMACIÓN CONFIDENCIAL QUE MANEJAMOS, ABSTENIÉndonos DE DAR DECLARACIONES PÚBLICAS SOBRE LA MISMA. 2.- Asumir una estricta observancia y aplicación de los principios fundamentales bajo los cuales se rigen los procesos de contratación y adquisiciones públicas establecidos en la Ley de Contratación del Estado, tales como: transparencia, igualdad y libre competencia. 3.- Que durante la ejecución del Contrato ninguna persona que actúe debidamente autorizada en nuestro nombre y representación y que ningún empleado o trabajador, socio o asociado, autorizado o no, realizar: a) Prácticas Corruptivas: entendiendo estas como aquellas en la que se ofrece dar, recibir, o solicitar directa o indirectamente, cualquier cosa de valor para influenciar las acciones de la otra parte; b) Prácticas Colusorias: entendiendo estas como aquellas en las que denoten, sugieran o demuestren que existe un acuerdo malicioso entre dos o más partes o entre una de las partes y uno o varios terceros, realizado con la intención de alcanzar un propósito inadecuado, incluyendo influenciar en forma inapropiada las acciones de la otra parte. 4.- Revisar y verificar

toda la información que deba ser presentada a través de terceros a la otra parte, para efectos del Contrato y dejamos manifestado que durante el proceso de contratación o adquisición causa de este Contrato, la información intercambiada fue debidamente revisada y verificada, por lo que ambas partes asumen y asumirán la responsabilidad por el suministro de información inconsistente, imprecisa o que no corresponda a la realidad, para efectos de este Contrato. 5.- Mantener la debida confidencialidad sobre toda la información a que se tenga acceso por razón del Contrato, y no proporcionarla ni divulgarla a terceros y a su vez, abstenemos de utilizarla para fines distintos. 6.- Aceptar las consecuencias a que hubiere lugar, en caso de declararse el incumplimiento de alguno de los compromisos de esta Cláusula por Tribunal competente, y sin perjuicio de la responsabilidad civil o penal en la que se incurra. 7.- Denunciar en forma oportuna ante las autoridades correspondientes cualquier hecho o acto irregular cometido por nuestros empleados o trabajadores, socios o asociados, del cual se tenga un indicio razonable y que pudiese ser constitutivo de responsabilidad civil y/o penal. Lo anterior se extiende a los subcontratistas con los cuales el Contratista o Consultor contrate, así como a los socios, asociados, ejecutivos y trabajadores de aquellos. El incumplimiento de cualquiera de los enunciados de esta cláusula dará Lugar: a.- De parte del Contratista o Consultor: i. A la inhabilitación para contratar con el Estado, sin perjuicio de las responsabilidades que pudieren deducirse. ii. A la aplicación al trabajador, ejecutivo, representante, socio, asociado o apoderado que haya incumplido esta Cláusula, de las sanciones o medidas disciplinarias derivadas del régimen laboral y, en su caso entablar las acciones legales que correspondan. b. De parte del Contratante: i. A la eliminación definitiva (del Contratista o Consultor y a los subcontratistas responsables o que pudiendo hacerlo no denunciaron la irregularidad de su Registro de Proveedores y Contratistas que al efecto llevare para no ser sujeto de elegibilidad futura en procesos de contratación. ii. A la aplicación al empleado o funcionario infractor, de las sanciones que correspondan según el Código de Conducta Ética del Servidor Público, sin perjuicio de exigir la responsabilidad administrativa, civil y/o penal a las que hubiere lugar.-

**CLAUSULA: RECORTE PRESUPUESTARIO.** En caso de recorte presupuestario de fondos nacionales que se efectuó por razón de la situación económica y financiera del país, la estimación de la percepción de ingresos menores a los gastos proyectados y en caso de necesidades imprevistas o de emergencia, podrá dar lugar a la rescisión o resolución del contrato, sin más obligación por parte del Estado, que al pago correspondiente a los suministros o servicios ya ejecutados a la fecha de vigencia de la rescisión o resolución del contrato.



Y hemos convenido celebrar el presente contrato para la ejecución del Proyecto que se registrará por las cláusulas y

Términos siguientes: **(CONDICIONES ESPECIALES DEL CONTRATO)**

Ambas partes se manifiestan de acuerdo con todas y cada una de las cláusulas del presente contrato.- En fe de lo cual y para los fines legales correspondientes, firmamos el presente Contrato en el día, mes y año antes indicados.

Firma que compromete al Contratante:

Ing. \_\_\_\_\_

**Director PRONADERS**

Firma que compromete al Contratista:

Ing. \_\_\_\_\_

Gerente General (Nombre de la Empresa)

RTN No. \_\_\_\_\_

## **VII. ESPECIFICACIONES TECNICAS**

**PROYECTO: “CONSTRUCCIÓN DE VIVIENDA SOCIAL, MUNICIPIO DE SENSENTI,  
DEPARTAMENTO DE OCOTEPEQUE”.**



**Dirección de Proyectos  
Unidad de Costos**

**Reporte De Especificación De Actividades Por Proyecto**



Proyecto: **CONSTRUCCIÓN DE VIVIENDA SOCIAL**

**Actividad: REMOCION DE CAPA VEGETAL (INCL. ACARREO 20 MTS.)      Unidad: M3      Item 1**

Descripción

Este trabajo consistirá en la remoción de capa vegetal. Por medio de la utilización de mano de obra no calificada ( peón) y herramienta menor se eliminará todo el material orgánico de hasta 20 cms de espesor de un terreno a efecto de que los elementos de concreto, pisos y otros, no pierdan sus resistencias efectivas de trabajo. Se incluye el acarreo del material de desperdicio hasta 20 mt. de distancia.

Criterios De Cálculos del Análisis de Costos

La ejecución de esta actividad deberá satisfacer ciertas consideraciones como ser: El contratista deberá limpiar completamente el sitio de la obra de aquellos desperdicios producto de esta actividad hasta una distancia máxima de 20 mt. Requiere mano de obra no calificada ( peón) y herramienta menor.

Criterios de Medición y Pagos

MEDICION: La cantidad a pagarse por Remoción de Capa Vegetal será el número de metros cúbicos medidos en la obra, de trabajos ordenados, ejecutados y aceptados por el supervisor de obra. PAGO: Estos precios y pagos constituirán la compensación total por suministro de mano de obra, equipo, herramientas y operaciones conexas en la ejecución de los trabajos descritos en esta especificación.

**Actividad: TRAZADO Y MARCADO      Unidad: M.L.      Item 2**

Descripción

Este trabajo consistirá en el trazado y marcado de las obras a ejecutar. - El terreno donde se construirá la edificación tipo del : aulas, centros de salud, institutos etc. , deberá estar limpio, retirados los escombros y cualquier otro elemento que interfiera en el desarrollo del rubro. El replanteo se inicia con la ubicación de un punto de referencia externo a la construcción, para luego y mediante la nivelación con manguera localizar ejes, centros de columnas y puntos que definan la cimentación de la construcción. -Para el trazado se utilizará en el perímetro, reglas de madera rústica de pino de 1x3" clavadas en estacas de 2x2 ubicadas en los ejes de columnas y con una altura de 50 cms desde el nivel del terreno natural previamente conformado.

Criterios De Cálculos del Análisis de Costos

La ejecución de esta actividad deberá satisfacer ciertas consideraciones como ser: El contratista deberá limpiar completamente el sitio de la obra de aquellos desperdicios producto de esta actividad. Se considera el trazado con madera, cercando todo el perímetro con reglas de 1x3" soportadas con estacas de 2x2". Requiere Mano de Obra Calificada ( Albañil ), y no calificada ( Ayudante) y herramienta Menor. No se utiliza equipo topográfico.

Criterios de Medición y Pagos

MEDICION: La cantidad a pagarse por Trazado Y Marcado, será el número de metros Lineales medidos en la obra, de trabajos ordenados, ejecutados y aceptados por el supervisor de obra. PAGO: Estos precios y pagos constituirán la compensación total por suministro de mano de obra, equipo, herramientas, materiales y operaciones conexas en la ejecución de los trabajos descritos en esta especificación.

**Actividad:** EXCAVACION MATERIAL TIPO I (MATERIAL COMUN) **Unidad:** M3 **Item** 3

Descripción

Este Trabajo Consistirá en la Excavación Tipo I ( Material Común) por medios manuales, en cualquier tipo de suelo desde Arcilla, pasando por limos hasta arenas y gravas que no requieren el uso de equipo pesado o explosivos. Deberá controlarse la estabilidad del suelo y de ser necesario y aprobado por la supervisión deberá apuntalarse las paredes de los zanjos, para lo cual se hará el pago respectivo como ítem aparte. El material producto de la excavación debe colocarse a un mínimo de 60 cms de la orilla del zanjo y deberá desalojarse a un máximo de 10 m para su posterior acarreo.

Criterios De Cálculos del Análisis de Costos

La altura máxima de excavación será variable hasta una altura máxima de 3 m y requiere de Mano de obra no calificada y Herramienta Menor piocha, pico, pala y otros. No incluye el acarreo del material a un botadero. No se considera el desalojo de agua subterránea en esta actividad.

Criterios de Medición y Pagos

MEDICION: La cantidad a pagarse por Excavación Tipo I ( Material Común), será el número de metros cúbicos medidos en la obra, de trabajos ordenados, ejecutados y aceptados por el supervisor de obra. PAGO: Estos precios y pagos constituirán la compensación total por suministro de mano de obra, equipo, herramientas y operaciones conexas en la ejecución de los trabajos descritos en esta especificación.

**Actividad:** ACARREO DE MATERIAL (DESPERDICIO) **Unidad:** M3 **Item** 4

Descripción

Estos trabajos consistirán en el acarreo de material de desperdicio con volqueta, ya sea producto de la excavación, demoliciones u otro tipo de material de los proyectos. El material de desperdicio será cargado por peones en volquetas de 5 mt3 y se procederá a botarlos a los lugares municipales autorizados, mismos que también serán verificados y aprobados por la Supervisión para evitar contaminaciones ambientales, sedimentaciones en cauces de ríos ó quebradas y otros.

Criterios De Cálculos del Análisis de Costos

Este trabajo de acarreo de material de desperdicio requiere de Mano de Obra No calificada, volqueta y Herramienta Menor.

Criterios de Medición y Pagos

MEDICION: La cantidad a pagarse por acarreo de material de desperdicio manualmente, será el número de metros cúbicos medidos en la obra, de trabajos ordenados, ejecutados y aceptados por el supervisor de obra. PAGO: Estos precios y pagos constituirán la compensación total por suministro de mano de obra, equipo, herramientas y operaciones conexas en la ejecución de los trabajos descritos en esta especificación.

**Actividad:** ZAPATA AISLADA 0.40 x 0.40, e=0.20 , 4 N°4, a.s. **Unidad:** UNID **Item** 5

Descripción

Este trabajo consistirá en la construcción de una Zapata de Concreto con proporción 1:2:2 corrida de 0.4x0.4 mts con un espesor de 0.20 mts armada con 4 varillas de Acero No.4 en ambos sentidos. El concreto debe fabricarse sobre una superficie impermeable y limpia, haciéndose la mezcla en seco hasta lograr un aspecto uniforme, agregando después el agua en pequeñas cantidades hasta obtener un producto homogéneo y cuidando que durante la operación no se mezcle tierra ni impureza alguna, deberá tener la humedad estipulada

Criterios De Cálculos del Análisis de Costos

La proporción de concreto a utilizar es de 1:2:2 e agua incluye un 25% adicional para el curado del concreto durante el proceso de fraguado del cemento. Se considera un desperdicio en el acero del 7% del rendimiento calculado de acuerdo a planos. El acero

Criterios de Medición y Pagos

MEDICION: La cantidad a pagarse por Zapata aislada será el número de unidades medidos en la obra, de trabajos ordenados, ejecutados y aceptados por el supervisor de obra. PAGO: Estos precios y pagos constituirán la compensación total por suministro de materiales, mezclado, transporte, colocación, acabado y curado de la zapata así como por mano de obra, equipo, herramientas, materiales y

en la proporción propuesta, que permita una consistencia plástica y trabajable a fin de llenar la sección excavada sin dejar cavidades interiores. Todo el hormigón será colocado en horas del día. La colocación durante la noche se podrá realizar sólo con autorización por escrito del Supervisor y siempre que el Contratista provea por su cuenta un sistema adecuado de iluminación. Los métodos de colocación y compactación del hormigón serán tales como para obtener una masa uniforme y densa, evitando la segregación de materiales y el desplazamiento de la armadura. El hormigón será colocado dentro de los 30 minutos siguientes de su mezclado. Se cuidará de mantener continuamente húmeda la superficie del concreto durante los siete (7) días posteriores al vaciado. El acabado final de la estructura consistirá en rellenar huecos, remover áreas sobresalientes o manchadas y reparar cualquier zona de panales u otros desperfectos que haya en la superficie. El acero de refuerzo se limpiará de toda suciedad y óxido no adherente. Las varillas se doblarán en frío, ajustándolas a los planos sin errores mayores de (1 cm.). Ninguna varilla deberá doblarse después de ser parcialmente embebida en concreto a menos que se indique o se autorice por la Supervisión. Las varillas serán fijadas entre sí con alambre de amarre de modo que no puedan desplazarse durante el fundido y que el concreto pueda envolverlas completamente. Las zapatas aisladas deberán ser construidas según las líneas y secciones transversales indicados en los planos

longitudinal y transversal se unirá con alambre de amarre de por lo menos 20 cms de largo. No se considera el uso de madera para encofrado en esta actividad ya que se deberá excavar los últimos 20 cms de la profundidad total de Zanja, al ancho exacto de la zapata, con lo cual las paredes del zanjo sirven de soporte/cimbra. No se considera el uso de equipo de mezclado y vibrado, la actividad se hará con mano de obra de tal forma que se obtenga una mezcla consistente sin segregaciones del agregado y/o aplicación excesiva de agua.

operaciones conexas en la ejecución de los trabajos descritos en esta especificación.

**Actividad:** RELLENO COMPACT. CON MATERIAL DEL SITIO **Unidad:** M3 **Item** 6

Descripción

Estos trabajos consistirán en seleccionar, colocar, manipular, humedecer y compactar el material del sitio producto de la excavación en líneas de tubería de agua potable y/o alcantarillado sanitario, cimentaciones en edificios y otros. El lugar donde se instalará el material de relleno deberá estar limpio de escombros. El material será humedecido (sin formar lodo) y compactado en capas con un espesor de 0. 10 m por medio de apisonadores manuales iniciando desde los bordes al centro del relleno y manteniendo traslapes continuos en los sitios apisonados. Esta Actividad incluye el acarreo del material desde su sitio de almacenaje hasta 10 m del lugar donde se colocará. No se incluye el cernido del material para eliminar piedra y/o grumos. Si en un proyecto el material producto de la excavación no es suficiente para el relleno, se le pagará al contratista el corte y acarreo del material en un radio de hasta 5 Km, la obtención de dicho material fuera de esta distancia se pagará como selecto.

Criterios De Cálculos del Análisis de Costos

Este trabajo de relleno y compactado con material del Sitio requiere de Mano de Obra No calificada y Herramienta Menor. Se incluye el agua necesaria para lograr una compactación uniforme. No se considera el uso de pruebas de laboratorio para la aceptación del compactado.

Criterios de Medición y Pagos

MEDICION: La cantidad a pagarse por relleno y compactado con material del sitio será el número de metros cúbicos medidos en la obra, de trabajos ordenados, ejecutados y aceptados por el supervisor de obra. PAGO: Estos precios y pagos constituirán la compensación total por suministro de mano de obra, equipo, herramientas, materiales y operaciones conexas en la ejecución de los trabajos descritos en esta especificación.

**Actividad:** SOLERA 20X20, 4#3, #2 @ 20,  
CONCR. 1:2:2

**Unidad:** M.L. **Item** 7

Descripción

La actividad incluye el encofrado, armado, fundido, desencofrado y curado de soleras de concreto de 20 x 20 cm. armadas con 4 varillas #3 longitudinal y anillos #2 a cada 20 cm. El concreto debe fabricarse sobre una superficie impermeable y limpia, haciéndose la mezcla en seco hasta lograr un aspecto uniforme, agregando después el agua en pequeñas cantidades hasta obtener un producto homogéneo y cuidando que durante la operación no se mezcle tierra ni impureza alguna, deberá tener la humedad mínima que permita una consistencia plástica y trabajable a fin de llenar los encofrados sin dejar cavidades interiores. Se cuidará de mantener continuamente húmeda la superficie del concreto durante los siete (7) días posteriores al vaciado. Todo el hormigón será colocado en horas del día, La colocación durante la noche se podrá realizar sólo con autorización por escrito del Supervisor y siempre que el Contratista provea por su cuenta un sistema adecuado de iluminación. Los métodos de colocación y compactación del hormigón serán tales como para obtener una masa uniforme y densa, evitando la segregación de materiales y el desplazamiento de la armadura. El hormigón será colocado dentro de los 30 minutos siguientes de su mezclado. El acabado final de la estructura consistirá en rellenar huecos, remover áreas sobresalientes o manchadas y reparar cualquier zona de panales u otros desperfectos que haya en la superficie. El acero de refuerzo se limpiará de toda suciedad y óxido no adherente. Las varillas se doblarán en frío, ajustándolas a los planos sin errores mayores de (1 cm.). Ninguna varilla deberá doblarse después de ser parcialmente embebida en concreto a menos que se indique o se autorice. Las varillas serán fijadas entre sí con alambre de amarre de modo que no puedan desplazarse durante el fundido y que el concreto pueda envolverlas completamente. En ningún caso el traslape será menor de 12" por barra. Los empalmes de cada barra se distanciarán con respecto a la de otras barras de modo que sus centros queden a más de 24 diámetros a lo largo de la pieza. Las soleras deberán ser construidas según las líneas y secciones transversales indicados en los planos

Crterios De Cálculos del  
Análisis de Costos

Se considera un concreto con proporción 1:2:2, para el cual por cada m3 se deberá utilizar al menos 9.82 bolsas de cemento, 0.552 m3 de arena, 0.552 m3 de grava y 0.293 m3 agua (Este volumen de agua incluye un 25% adicional que deberá ser utilizado en el curado). Se incluye un 5% de desperdicio en el acero de refuerzo para cubrir lo que se pierde en el proceso de construcción, así como los traslapes que como máximo serán 40 veces el diámetro, fijados con alambre de amarre de una longitud promedio de 20 cm. por amarre. Se considera encofrado en las caras laterales con sus respectivos elementos de fijación, utilizando la madera un mínimo de 4 veces. La mano de obra está considerada hasta una altura de 3.2 mts.

Crterios de Medición y Pagos

MEDICION: Se medirá por Longitud. La cantidad a pagarse será el número de metros lineales medidos en la obra, de trabajos ordenados, ejecutados y aceptados por el supervisor de obra.  
PAGO: Se pagará al precio del contrato estipulado en el ítem correspondiente, dichos precios y pagos constituirán la compensación total por suministro de materiales, mezclado, transporte, colocación, acabado y curado de la solera así como por mano de obra, equipo, herramientas, materiales y operaciones conexas en la ejecución de los trabajos descritos en toda la especificación.

**Actividad:** CASTILLO 20X15 4#3, #2 @20  
CONCRETO 1:2:2

**Unidad:** M.L. **Item** 8

Descripción

Crterios De Cálculos del  
Análisis de Costos

Crterios de Medición y Pagos

La actividad incluye el encofrado, armado, fundido, desencofrado y curado de castillos de concreto de 20 x 15 cm. armadas con 4 varillas #3 longitudinal y anillos #2 a cada 20 cm. El concreto debe fabricarse sobre una superficie impermeable y limpia, haciéndose la mezcla en seco hasta lograr un aspecto uniforme, agregando después el agua en pequeñas cantidades hasta obtener un producto homogéneo y cuidando que durante la operación no se mezcle tierra ni impureza alguna, deberá tener la humedad mínima que permita una consistencia plástica y trabajable a fin de llenar los encofrados sin dejar cavidades interiores. Se cuidará de mantener continuamente húmeda la superficie del concreto durante los siete (7) días posteriores al vaciado. Todo el hormigón será colocado en horas del día, La colocación durante la noche se podrá realizar sólo con autorización por escrito del Supervisor y siempre que el Contratista provea por su cuenta un sistema adecuado de iluminación. Los métodos de colocación y compactación del hormigón serán tales como para obtener una masa uniforme y densa, evitando la segregación de materiales y el desplazamiento de la armadura. El hormigón será colocado dentro de los 30 minutos siguientes de su mezclado. El acabado final de la estructura consistirá en rellenar huecos, remover áreas sobresalientes o manchadas y reparar cualquier zona de panales u otros desperfectos que haya en la superficie. El acero de refuerzo se limpiará de toda suciedad y óxido no adherente. Las varillas se doblarán en frío, ajustándolas a los planos sin errores mayores de (1 cm.). Ninguna varilla deberá doblarse después de ser parcialmente embebida en concreto a menos que se indique o se autorice. Las varillas serán fijadas entre sí con alambre de amarre de modo que no puedan desplazarse durante el fundido y que el concreto pueda envolverlas completamente. En ningún caso el traslape será menor de 12" por barra. Los empalmes de cada barra se distanciarán con respecto a la de otras barras de modo que sus centros queden a más de 24 diámetros a lo largo de la pieza. Los castillos deberán ser construidas según las líneas y secciones transversales indicados en los planos

Se considera un concreto con proporción 1:2:2, para el cual por cada m3 se deberá utilizar al menos 9.82 bolsas de cemento, 0.552 m3 de arena, 0.552 m3 de grava y 0.293 m3 agua (Este volumen de agua incluye un 25% adicional que deberá ser utilizado en el curado). Se incluye un 5% de desperdicio en el acero de refuerzo para cubrir lo que se pierde en el proceso de construcción, así como los traslapes que como máximo serán 40 veces el diámetro, fijados con alambre de amarre de una longitud promedio de 20 cm. por amarre. Se considera encofrado en las caras laterales con sus respectivos elementos de fijación, utilizando la madera un mínimo de 4 veces. La mano de obra está considerada hasta una altura de 3.2 mts.

MEDICION: Se medirá por Longitud. La cantidad a pagarse será el número de metros lineales medidos en la obra, de trabajos ordenados, ejecutados y aceptados por el supervisor de obra. PAGO: Se pagará al precio del contrato estipulado en el ítem correspondiente, dichos precios y pagos constituirán la compensación total por suministro de materiales, mezclado, transporte, colocación, acabado y curado de los castillos así como por mano de obra, equipo, herramientas, materiales y operaciones conexas en la ejecución de los trabajos descritos en toda la especificación.

**Actividad:** PARED DE BLOQUE SISADO DE 10cm **Unidad:** M2 **Item** 9

Descripción

Este trabajo consistirá en la construcción de pared de bloque conformada por bloques de concreto ligada con mortero de cemento en una proporción 1:4. El mortero deberá mezclarse en bateas especiales, preferiblemente de madera, para que se consiga una mezcla homogénea y libre de impurezas El mortero deberá colocarse en la base y en los lados de los bloques en un espesor no menor de 1.2 cm.- Toda la pared deberá ser construida a plomo de acuerdo con las dimensiones y líneas generales indicadas en los planos, uniendo los bloques de concreto con el mortero. Ningún mortero seco podrá ser mezclado nuevamente y utilizado en la obra. Los bloques deben estar secos al momento de pegarlos con el mortero, en hileras

Criterios De Cálculos del Análisis de Costos

Los bloques utilizadas tendrán un promedio de tamaño de 10x20x40 cms La pared de bloque se construirá utilizando mortero de cemento arena de dosificación 1:4 considerando para cada m3 un promedio de 8.341 bolsas de cemento, 1.179 m3 de arena, 0.304 m3 de agua incluyendo un 25% adicional para curado durante el proceso de

Criterios de Medición y Pagos

MEDICION: La cantidad a pagarse por pared de bloque de 10cms será el número de metros cuadrados medidos en la obra, de trabajos ordenados, ejecutados y aceptados por el supervisor de obra. PAGO: Estos precios y pagos constituirán la compensación total por suministro de materiales, transporte, colocación y acabado de la pared así como por mano de obra, equipo, herramientas, materiales y operaciones conexas en la ejecución de los trabajos descritos en toda esta especificación.

perfectamente niveladas y aplomadas con las uniones verticales sobre el centro del bloque inferior, para obtener una buena adherencia. Todas las unidades de bloques que se tenga que cortar, deberá de ser realizado a plomo y escuadra, para asegurar un buen ajuste. Una hora después de construida la pared, se sisará cada una de las ligas de mortero con un sizador de 1.2 cms, hasta obtener un acabado liso retirado 5mm del borde del Bloque.

fraguado del mortero.- El desperdicio en bloques es del 25% ocasionado por cortes. Se considera madera para andamio tipo banquetta: 2 cuartones de 10 pies y una tabla de 1"x12" con apoyos de 2x2 para un promedio de 20 usos. La mano de obra esta considerada para alturas hasta 3.60 mt.

**Actividad:** PUERTA TERMOFORMADA 2.03X0.90,C/CONTRAMARCO Y LLAV **Unidad:** UND **Item** 10

Descripción

CONSISTE EN EL SUMINISTRO Y LA INSTALACION DE UNA PUERTA TERMOFORMADA DE 0.90X2.03m, CON CONTRAMARCO Y MOCHETAS, SE LE COLOCARA LLAVIN, Y 2 BISAGRAS DE 3". DEBERÁ COLOCARSE CON TODOS SUS ACCESORIOS DE ACUERDO A EJES Y LINEAMIENTOS INDICADOS EN LOS PLANOS

Criterios De Cálculos del Análisis de Costos

EL CONTRATISTA DEBE CONSIDERAR TODOS LOS COSTOS DE SUMINISTRO E INSTALACION DE LAS PUERTAS, INCLUYENDO OPERACIONES CONEXAS DE TRANSPORTE Y MANEJO DE LOS INSUMOS NECESARIOS PARA DESARROLLAR LA ACTIVIDAD.

Criterios de Medición y Pagos

SE MIDE Y SE PAGA POR UNIDAD DE PUERTA SUMINISTRADA E INSTALADA EN OBRA, ORDENADA Y ACEPTADA POR LA SUPERVISION.

**Actividad:** PUERTA TERMOFORMADA 2.03X0.80m C/CONTRAMARCO Y LLA **Unidad:** UND **Item** 11

Descripción

CONSISTE EN EL SUMINISTRO Y LA INSTALACION DE UNA PUERTA TERMOFORMADA DE 0.80X2.03m, CON CONTRAMARCO Y MOCHETAS, SE LE COLOCARA LLAVIN, Y 2 BISAGRAS DE 3". DEBERÁ COLOCARSE CON TODOS SUS ACCESORIOS DE ACUERDO A EJES Y LINEAMIENTOS INDICADOS EN LOS PLANOS

Criterios De Cálculos del Análisis de Costos

EL CONTRATISTA DEBE CONSIDERAR TODOS LOS COSTOS DE SUMINISTRO E INSTALACION DE LAS PUERTAS, INCLUYENDO OPERACIONES CONEXAS DE TRANSPORTE Y MANEJO DE LOS INSUMOS NECESARIOS PARA DESARROLLAR LA ACTIVIDAD.

Criterios de Medición y Pagos

SE MIDE Y SE PAGA POR UNIDAD DE PUERTA SUMINISTRADA E INSTALADA EN OBRA, ORDENADA Y ACEPTADA POR LA SUPERVISION.

**Actividad:** PINTURA DE ACEITE **Unidad:** M2 **Item** 12

Descripción

Este trabajo consistirá en la aplicación de pintura de aceite (especificada en planos) en paredes. Antes de su

Criterios De Cálculos del Análisis de Costos

Se considera un rendimiento por galón de

Criterios de Medición y Pagos

MEDICION: La cantidad a pagarse por pintura de aceite exterior será el número



utilización en obra el Contratista deberá suministrar los materiales necesarios para la aplicación de pintura en los sitios y de las calidades y colores indicadas en los planos y debidamente aprobadas por el Supervisor. El Contratista deberá seguir las instrucciones del fabricante de la pintura en cuanto a mezclas, cuidados y aplicación de ésta. No se deberá permitir la mezcla entre diferentes marcas de pintura. Todas las superficies deben estar limpias, secas y libres de todo tipo de polvo, aceite, partículas finas sueltas, eflorescencia, hongos, contaminantes químicos, etc. para asegurar una eficiente limpieza y adherencia de la pintura las paredes se tratarán con lija No. 80. Se colocarán como mínimo dos manos de pintura sobre cada superficie, aplicadas con rodillo, debiendo las superficies presentar absoluta uniformidad sin trazos ni manchas.

pintura aplicada en 2 manos de 15 metros cuadrados de superficie. La pintura se aplicará con rodillo, en áreas previamente lijadas. Se considera la disolución de la pintura con diluyente en una proporción 1:4, por cada lata de pintura de aceite un cuarto de galón de diluyente. La mano de obra esta considerada para alturas hasta 3.60 mt.

de metros cuadrados medidos en la obra, de trabajos ordenados, ejecutados y aceptados por el supervisor de obra. PAGO: Estos precios y pagos constituirán la compensación total por suministro de materiales, mezclado, transporte, colocación y acabado de la pintura así como por mano de obra, equipo, herramientas, materiales y operaciones conexas en la ejecución de los trabajos descritos en toda esta especificación.

**Actividad:** JAMBA 10X15cm, 2#3, #2@20cm, CONC 1:2:4

**Unidad:** ML **Item** 13

Descripción

Criterios De Cálculos del Análisis de Costos

Criterios de Medición y Pagos

La actividad incluye el encofrado, armado, fundido, desencofrado y curado de castillos de concreto de 10 x 15 cm. armadas con 2 varillas #3 longitudinal y anillos #2 a cada 20 cm Concreto 1:2:4. El concreto debe fabricarse sobre una superficie impermeable y limpia, haciéndose la mezcla en seco hasta lograr un aspecto uniforme, agregando después el agua en pequeñas cantidades hasta obtener un producto homogéneo y cuidando que durante la operación no se mezcle tierra ni impureza alguna, deberá tener la humedad mínima que permita una consistencia plástica y trabajable a fin de llenar los encofrados sin dejar cavidades interiores. Se cuidará de mantener continuamente húmeda la superficie del concreto durante los siete (7) días posteriores al vaciado. Todo el hormigón será colocado en horas del día, La colocación durante la noche se podrá realizar sólo con autorización por escrito del Supervisor y siempre que el Contratista provea por su cuenta un sistema adecuado de iluminación. Los métodos de colocación y compactación del hormigón serán tales como para obtener una masa uniforme y densa, evitando la segregación de materiales y el desplazamiento de la armadura. El hormigón será colocado dentro de los 30 minutos siguientes de su mezclado. El acabado final de la estructura consistirá en rellenar huecos, remover áreas sobresalientes o manchadas y reparar cualquier zona de panales u otros desperfectos que haya en la superficie. El acero de refuerzo se limpiará de toda suciedad y óxido no adherente. Las varillas se doblarán en frío, ajustándolas a los planos sin errores mayores de (1 cm.). Ninguna varilla deberá doblarse después de ser parcialmente embebida en concreto a menos que se indique o se autorice. Las varillas serán fijadas entre sí con alambre de amarre de modo que no puedan desplazarse durante el fundido y que el concreto pueda envolverlas completamente. En ningún caso el traslape será menor de 12" por barra. Los empalmes de cada barra se

Se considera un concreto con proporción 1:2:4, El volumen de agua incluye un 25% adicional que deberá ser utilizado en el curado. Se incluye un 5% de desperdicio en el acero de refuerzo para cubrir lo que se pierde en el proceso de construcción, así como los traslapes que como máximo serán 40 veces el diámetro, fijados con alambre de amarre de una longitud promedio de 20 cm. por amarre. Se considera encofrado en las caras laterales con sus respectivos elementos de fijación, utilizando la madera un mínimo de 4 veces. La mano de obra está considerada hasta una altura de 3.2 mts.

MEDICION: Se medirá por Longitud. La cantidad a pagarse será el número de metros lineales medidos en la obra, de trabajos ordenados, ejecutados y aceptados por el supervisor de obra. PAGO: Se pagará al precio del contrato estipulado en el ítem correspondiente, dichos precios y pagos constituirán la compensación total por suministro de materiales, mezclado, transporte, colocación, acabado y curado de los castillos así como por mano de obra, equipo, herramientas, materiales y operaciones conexas en la ejecución de los trabajos descritos en toda la especificación.

distanciarán con respecto a la de otras barras de modo que sus centros queden a más de 24 diámetros a lo largo de la pieza. Los castillos deberán ser construidas según las líneas y secciones transversales indicados en los planos

**Actividad:** SOLERA 15X15cm, 3#3, #2@20cm, **Unidad:** ML **Item** 14  
**CONC 1:2:2**

Descripción

La actividad incluye el encofrado, armado, fundido, desencofrado y curado de soleras de concreto de 15 x 15 cm. armadas con 3 varillas #3 longitudinal y anillos #2 a cada 20 cm. El concreto debe fabricarse sobre una superficie impermeable y limpia, haciéndose la mezcla en seco hasta lograr un aspecto uniforme, agregando después el agua en pequeñas cantidades hasta obtener un producto homogéneo y cuidando que durante la operación no se mezcle tierra ni impureza alguna, deberá tener la humedad mínima que permita una consistencia plástica y trabajable a fin de llenar los encofrados sin dejar cavidades interiores. Se cuidará de mantener continuamente húmeda la superficie del concreto durante los siete (7) días posteriores al vaciado. Todo el hormigón será colocado en horas del día, La colocación durante la noche se podrá realizar sólo con autorización por escrito del Supervisor y siempre que el Contratista provea por su cuenta un sistema adecuado de iluminación. Los métodos de colocación y compactación del hormigón serán tales como para obtener una masa uniforme y densa, evitando la segregación de materiales y el desplazamiento de la armadura. El hormigón será colocado dentro de los 30 minutos siguientes de su mezclado. El acabado final de la estructura consistirá en rellenar huecos, remover áreas sobresalientes o manchadas y reparar cualquier zona de panales u otros desperfectos que haya en la superficie. El acero de refuerzo se limpiará de toda suciedad y óxido no adherente. Las varillas se doblarán en frío, ajustándolas a los planos sin errores mayores de (1 cm.). Ninguna varilla deberá doblarse después de ser parcialmente embebida en concreto a menos que se indique o se autorice. Las varillas serán fijadas entre sí con alambre de amarre de modo que no puedan desplazarse durante el fundido y que el concreto pueda envolverlas completamente. En ningún caso el traslape será menor de 12" por barra. Los empalmes de cada barra se distanciarán con respecto a la de otras barras de modo que sus centros queden a más de 24 diámetros a lo largo de la pieza. Las soleras deberán ser construidas según las líneas y secciones transversales indicados en los planos

Criterios De Cálculos del Análisis de Costos

Se considera un concreto con proporción 1:2:2, para el cual por cada m3 se deberá utilizar al menos 9.82 bolsas de cemento, 0.552 m3 de arena, 0.552 m3 de grava y 0.293 m3 agua (Este volumen de agua incluye un 25% adicional que deberá ser utilizado en el curado). Se incluye un 5% de desperdicio en el acero de refuerzo para cubrir lo que se pierde en el proceso de construcción, así como los traslapes que como máximo serán 40 veces el diámetro, fijados con alambre de amarre de una longitud promedio de 20 cm. por amarre. Se considera encofrado en las caras laterales con sus respectivos elementos de fijación, utilizando la madera un mínimo de 4 veces. La mano de obra está considerada hasta una altura de 3.2 mts.

Criterios de Medición y Pagos

MEDICION: Se medirá por Longitud. La cantidad a pagarse será el número de metros lineales medidos en la obra, de trabajos ordenados, ejecutados y aceptados por el supervisor de obra.  
 PAGO: Se pagará al precio del contrato estipulado en el ítem correspondiente, dichos precios y pagos constituirán la compensación total por suministro de materiales, mezclado, transporte, colocación, acabado y curado de la solera así como por mano de obra, equipo, herramientas, materiales y operaciones conexas en la ejecución de los trabajos descritos en toda la especificación.

**Actividad:** VENTANA ALUM. Y CELOSIA  
TRANSP. (NO INCL. RESANE)

**Unidad:** M2      **Item** 15

Descripción

Criterios De Cálculos del  
Análisis de Costos

Criterios de Medición y Pagos

Este trabajo consistirá en el suministro e instalación de ventanas de celosía, las cuales están fabricadas de aluminio y celosías de vidrio. Esta actividad no incluye el resane de los marcos donde son ubicadas dichas ventanas. Previo a su fabricación deberán verificarse las dimensiones de los marcos en el sitio de la obra. Las ventanas de celosía incluyen: operadores manuales, tela metálica y todos los accesorios necesarios para su instalación. Para la colocación de las ventanas los marcos deberán estar debidamente tallados (actividad adicional), los marcos de aluminio vienen fabricados de taller y se instalan con tacos fisher No. 8 y tornillos de 50 mm. Una vez instalados los marcos y hasta que se han terminado los trabajos de obra gris y acabado se colocan las celosías de vidrio. No se permitirá aberturas en el cierre de las celosías por aplastamiento del marco durante su instalación.

Se considera que las ventanas son fabricadas por empresas especializadas y que en el mt2 de material se incluye celosías, operadores, accesorios de instalación etc. así como su instalación y demás operaciones conexas necesarias para su ejecución.

MEDICION: La cantidad a pagarse por el suministro e Instalación de Ventanas Tipo celosía será la cantidad de Metros Cuadrados medidos en la obra, de trabajos ordenados, ejecutados y aceptados por el supervisor de obra. PAGO: Estos precios y pagos constituirán la compensación total por suministro de mano de obra, equipo, herramientas, materiales y operaciones conexas en la ejecución de los trabajos descritos en esta especificación.

**Actividad:** TECHO CANALETA 4", LAMINA  
ALUZINC CAL 28

**Unidad:** M2      **Item** 16

Descripción

Criterios De Cálculos del  
Análisis de Costos

Criterios de Medición y Pagos

Este trabajo consistirá en la construcción de un techo construido con clavadores de canaleta de 4" de ancho y cubierta de láminas de aluzinc cal 28, incluyendo el capote para la cumbrera (En los casos que a merite). Pendiente de 20% - La canaleta se colocará de acuerdo a detalle especificado en los planos usando varilla de 3/8" en solera sobre culatas empotrada y amarrada en la solera con la cual se fijara la canaleta. Toda la distancia libre será salvada sin uniones de soldadura, sino con canaletas monolíticas, las uniones para los aleros serán soldadas sobre la solera de remate. Se le aplicará dos manos de anticorrosivo a la canaleta. Entre canaleta y canaleta se soldará una varilla de 3/8" corrugada (atiesadores) con las distribuciones especificadas en los planos, misma que también se pintará con anticorrosivo. El supervisor aprobará el inicio de la instalación de la lámina de aluzinc cuando todas las canaletas estén debidamente colocadas y pintadas. - Para la instalación de la cubierta se verificará la dirección de los vientos predominantes del sector para iniciar la colocación de la lámina en sentido contrario a éstos. Su colocación se efectuará desde el nivel inferior de la cubierta e irá subiendo progresivamente a los niveles superiores, manteniendo tanto en sentido

Se consideran todos los rendimientos adaptados para el techo del plano para aulas con canaleta de 4" y lámina aluzinc industrial. - Se incluye el suministro e instalación de la canaleta, lámina, capote, tapón, tornillos auto taladrantes, varilla de 3/8" para arriostre, pintura anticorrosiva, diluyente, brocha y el alquiler de una soldadora para realizar el techado de acuerdo a planos. Se incluye un porcentaje de herramienta menor que cubre el andamiaje y otros necesario para la instalación de las canaletas y cubierta.

MEDICION: La cantidad a pagarse por techo de canaleta y lámina aluzinc industrial será el número de metros cuadrados (Area medida de acuerdo a la proyeccion horizontal del techo) medidos en la obra, de trabajos ordenados, ejecutados y aceptados por el supervisor de obra. PAGO: Estos precios y pagos constituirán la compensación total por suministro de los materiales descritos así como por mano de obra, equipo, herramientas, materiales y operaciones conexas en la ejecución de los trabajos descritos en esta especificación.

vertical como horizontal los traslapes mínimos que serán de 15 cms. La fijación de las láminas se realizará de acuerdo a lo indicado por el fabr

**Actividad:** ENTABICADO BLOQUE 15cm (REPELLO/PULIDO)MORT 1:6 **Unidad:** ML **Item** 17

Descripción

Este trabajo consistirá en la construcción de un entabicado hasta una altura de 15 CMS, repellido y pulido, conformada por bloque de 15x20x40 y ligado con mortero de cemento en una proporción 1:6. El mortero deberá mezclarse en bateas especiales, preferiblemente de madera, para que se consiga una mezcla homogénea y libre de impurezas El mortero deberá colocarse en la base y en los lados de los ladrillos en un espesor no menor de 1.2 cm- Toda el entabicado deberá ser construida a plomo de acuerdo con las dimensiones y líneas generales indicadas en los planos, uniendo los bloques con el mortero. Ningún mortero seco podrá ser mezclado nuevamente y utilizado en la obra. Los bloques deberán estar secos al momento de pegarlos con el mortero, en hileras perfectamente niveladas y aplomadas con las uniones verticales sobre el centro del bloque inferior, para obtener una buena adherencia. Esta actividad incluye el repello y pulido de una cara del entabicado.-El repello se hará con mortero de cemento-arena en una proporción 1:6.La colocación de los repellos se deberá realizar en una capa de 2-2.5 centímetros de espesor. Antes de aplicarlos, las paredes deberán limpiarse y humedecerse por rociadura para comenzar los trabajos de enlucidos. La capa de repello deberá quedar uniforme y se deberá conservar húmeda por rociaduras frecuentes durante un lapso no menor de tres (3) días. Después del repello el pulido se aplicará en capas uniformes de hasta 5mm y se deberá conservar húmeda por rociaduras frecuentes al menos 2 días. Tanto la actividad de repello como la de pulido deberá cumplir con la ampliamente especificado en las actividades correspondientes a estos times y que forman parte del manual de rendimientos.

Criterios De Cálculos del Análisis de Costos

Los bloques de concreto utilizadas tendrán un promedio de tamaño de 15c20x40 CMS. El entabicado se construirá utilizando liga y repello de mortero de cemento arena de dosificación 1:6. El desperdicio en Bloque es del 25% ocasionado por cortes. Se considera para la preparación del pulido que por cada barril de 55 galones se le aplica 18 galones de agua y 5 bolsas de cal hidratada, dejándolo reposar por 12 y/ó 24 horas.- Posteriormente se aplica por cada carretilla (2 1/2 pie3) de arenilla, 5 galones de la mezcla cal-agua y un 10% de cemento.

Criterios de Medición y Pagos

MEDICION: La cantidad a pagarse por entabicado de bloque de concreto repellido y pulido será el número de metros lineales medidos en la obra, de trabajos ordenados, ejecutados y aceptados por el supervisor de obra. PAGO: Estos precios y pagos constituirán la compensación total por suministro de materiales, transporte, colocación y acabado del entabicado así como por mano de obra, equipo, herramientas, materiales y operaciones conexas en la ejecución de los trabajos descritos en toda esta especificación.

**Actividad:** TALLADO DE ELEMENTOS DE A= 0.10m **Unidad:** ML **Item** 18

Descripción

La actividad consiste en la aplicación de repello y pulido hasta obtener un espesor de 1.4 cm, y un ancho máximo de 10 cm, además de las caras adicionales de 3 cm de ancho máximo por lado que resultan del alineamiento entre las paredes y columnas, soleras o castillos; antes de aplicarlos se humedecerá el área hasta la saturación, se fijaran guías maestras verticales de (reglas de madera), se aplicara el mortero de 1:4 de cemento-arena con fuerza sobre la superficie a repellar y se esparcirá con reglas de madera, una vez fraguado este mortero se le aplicara mortero del mismo tipo con planchuelas de madera, a fin de obtener un acabado aplomado, libre de ondulaciones e imperfecciones en las áreas acabadas. Posteriormente se aplicara sobre la pared repellada una capa de mortero de 1:4 cemento - arenilla rosada para el cual por cada m3 se deberá utilizar al menos 10.35 bolsas de cemento, 1.1 m3 de arenilla rosada y 0.291 m3 agua (73.34 galones, este volumen de agua incluye un 25% adicional que deberá ser utilizado en el curado) Por cada 18 galones de agua se le agregaran 2 bolsas de cal hidratada. Se prepara una pasta con 1/3 de barril de agua y 2 bolsas de cal hidratada dejándola reposar durante 24 horas, esta pasta sirve de agua para la elaboración del mortero cemento - arenilla rosada. Dicha mezcla se aplicara sobre paredes repelladas, hasta obtener una superficie lisa, antes de aplicarlos se humedecerá el área hasta la saturación, y se aplicara la pasta con planchuelas de madera, a fin de obtener un acabado aplomado, libre de ondulaciones e imperfecciones en las áreas acabadas. Se incluye el acabado de una cara de máximo 15 cm de ancho y sus respectivas caras laterales que tienen el espesor máximo de 3 cm, así como la utilización de guías y andamios de madera, utilizándolas un mínimo de 4 veces. La mano de obray los andamios estan considerados hasta una altura de 3.7 metros.

Criterios De Cálculos del Análisis de Costos

Para el repello se considera que se trabajara en elementos de concreto superficies de ladrillo y bloque rustico, que no necesitan tratamiento adicional para obtener adherencia suficiente con el mortero, se utilizará mortero con proporción 1:4; para el cual por cada m3 se deberá utilizar al menos 8.106 bolsas de cemento, 1.179 m3 de arena y 0.304 m3 agua (Este volumen de agua incluye un 25% adicional que deberá ser utilizado en el curado) Se incluye la utilización de guías y andamios de madera, utilizándolas un mínimo de 4 veces. Y un pulido de Mortero de 1:4 de cemento - arenilla rosada.

Criterios de Medición y Pagos

MEDICION : Se medirá por Metro. La cantidad a pagarse será el número de metros lineales, medidas en la obra, de trabajos ordenados, ejecutados y aceptados por el supervisor de obra. PAGO: Se pagará al precio del contrato estipulado en el ítem correspondiente, dichos precios y pagos constituirán la compensación total por suministro de materiales, transporte y colocación así como por mano de obra, equipo, herramientas, materiales y operaciones conexas en la ejecución de los trabajos descritos en toda la especificación.

**Actividad: TALLADO DE ELEMENTOS DE A= 0.15 m**

**Unidad: ML Item 19**

Descripción

La actividad consiste en la aplicación de repello y pulido hasta obtener un espesor de 1.4 cm, y un ancho máximo de 15 cm, además de las caras adicionales de 3 cm de ancho máximo por lado que resultan del alineamiento entre las paredes y columnas, soleras o castillos; antes de aplicarlos se humedecerá el área hasta la saturación, se fijaran guías maestras verticales de (reglas de madera), se aplicara el mortero de 1:4 de cemento-arena con fuerza sobre la superficie a repellar y se esparcirá con reglas de madera, una vez fraguado este mortero se le aplicara mortero del mismo tipo con planchuelas de madera, a fin de obtener un acabado aplomado, libre de ondulaciones e imperfecciones en

Criterios De Cálculos del Análisis de Costos

Para el repello se considera que se trabajara en elementos de concreto superficies de ladrillo y bloque rustico, que no necesitan tratamiento adicional para obtener adherencia suficiente con el mortero, se utilizará mortero con proporción 1:4; para el cual por cada m3 se deberá utilizar al menos 8.106 bolsas de cemento,

Criterios de Medición y Pagos

MEDICION : Se medirá por metro. La cantidad a pagarse será el número de metros lineales, medidas en la obra, de trabajos ordenados, ejecutados y aceptados por el supervisor de obra. PAGO: Se pagará al precio del contrato estipulado en el ítem correspondiente, dichos precios y pagos constituirán la compensación total por suministro de materiales, transporte y colocación así como por mano de obra, equipo, herramientas, materiales y operaciones

las áreas acabadas. Posteriormente se aplicara sobre la pared repellada una capa de mortero de 1:4 cemento - arenilla rosada para el cual por cada m3 se deberá utilizar al menos 10.35 bolsas de cemento, 1.1 m3 de arenilla rosada y 0.291 m3 agua (73.34 galones, este volumen de agua incluye un 25% adicional que deberá ser utilizado en el curado) Por cada 18 galones de agua se le agregaran 2 bolsas de cal hidratada. Se prepara una pasta con 1/3 de barril de agua y 2 bolsas de cal hidratada dejándola reposar durante 24 horas, esta pasta sirve de agua para la elaboración del mortero cemento - arenilla rosada. Dicha mezcla se aplicara sobre paredes repelladas, hasta obtener una superficie lisa, antes de aplicarlos se humedecerá el área hasta la saturación, y se aplicara la pasta con planchuelas de madera, a fin de obtener un acabado aplomado, libre de ondulaciones e imperfecciones en las áreas acabadas. Se incluye el acabado de una cara de máximo 15 cm de ancho y sus respectivas caras laterales que tienen el espesor máximo de 3 cm, así como la utilización de guías y andamios de madera, utilizándolas un mínimo de 4 veces. La mano de obray los andamios estan considerados hasta una altura de 3.7 metros.

1.179 m3 de arena y 0.304 m3 agua (Este volumen de agua incluye un 25% adicional que deberá ser utilizado en el curado) Se incluye la utilización de guías y andamios de madera, utilizándolas un mínimo de 4 veces. Y un pulido de Mortero de 1:4 de cemento - arenilla rosada.

conexas en la ejecución de los trabajos descritos en toda la especificación.

**Actividad:** TALLADO DE ELEMENTOS DE A= 0.20 m **Unidad:** ML **Item** 20

Descripción

La actividad consiste en la aplicación de repello y pulido hasta obtener un espesor de 1.4 cm, y un ancho promedio de 20 cm ademas de las caras adicionales de 3 cm de ancho maximo por lado que resultan del alineamiento entre las paredes y columnas, soleras o castillos; antes de aplicarlos se humedecerá el área hasta la saturación, se fijaran guías maestras verticales de (reglas de madera), se aplicara el mortero de 1:4 de cemento-arena con fuerza sobre la superficie a repellar y se esparcirá con reglas de madera, una vez fraguado este mortero se le aplicara mortero del mismo tipo con planchuelas de madera, a fin de obtener un acabado aplomado, libre de ondulaciones e imperfecciones en las áreas acabadas. Posteriormente se aplicara sobre la pared repellada una capa de mortero de 1:4 cemento - arenilla rosada para el cual por cada m3 se deberá utilizar al menos 10.35 bolsas de cemento, 1.1 m3 de arenilla rosada y 0.291 m3 agua (73.34 galones, este volumen de agua incluye un 25% adicional que deberá ser utilizado en el curado) Por cada 18 galones de agua se le agregaran 2 bolsas de cal hidratada. Se prepara una pasta con 1/3 de barril de agua y 2 bolsas de cal hidratada dejándola reposar durante 24 horas, esta pasta sirve de agua para la elaboración del mortero cemento - arenilla rosada. Dicha mezcla se aplicara sobre paredes repelladas, hasta obtener una superficie lisa, antes de aplicarlos se humedecerá el área hasta la saturación, y se aplicara la pasta con planchuelas de madera, a fin de obtener un acabado aplomado, libre de

Criterios De Cálculos del Análisis de Costos

Para el repello se considera que se trabajara en elementos de concreto superficies de ladrillo y bloque rustico, que no necesitan tratamiento adicional para obtener adherencia suficiente con el mortero, se utilizará mortero con proporción 1:4; para el cual por cada m3 se deberá utilizar al menos 8.106 bolsas de cemento, 1.179 m3 de arena y 0.304 m3 agua (Este volumen de agua incluye un 25% adicional que deberá ser utilizado en el curado) Se incluye la utilización de guías y andamios de madera, utilizándolas un mínimo de 4 veces. Y un pulido de Mortero de 1:4 de cemento - arenilla rosada.

Criterios de Medición y Pagos

MEDICION : Se medirá por metro lineal. La cantidad a pagarse será el número de metros lineales, medidas en la obra, de trabajos ordenados, ejecutados y aceptados por el supervisor de obra. PAGO: Se pagará al precio del contrato estipulado en el ítem correspondiente, dichos precios y pagos constituirán la compensación total por suministro de materiales, transporte y colocación así como por mano de obra, equipo, herramientas, materiales y operaciones conexas en la ejecución de los trabajos descritos en toda la especificación.

ondulaciones e imperfecciones en las áreas acabadas. Se incluye el acabado de una cara de máximo 20 cm de ancho y sus respectivas caras laterales que tienen el espesor máximo de 3 cm, así como la utilización de guías y andamios de madera, utilizándolas un mínimo de 4 veces. La mano de obra y los andamios están considerados hasta una altura de 3.7 metros.

**Actividad:** REPELLO Y PULIDO DE PAREDES  
e=2 CM MORTERO DE 1:4

**Unidad:** M2      **Item**      21

Descripción

Criterios De Cálculos del Análisis de Costos

Criterios de Medición y Pagos

a actividad consiste en la aplicación de repello hasta obtener un espesor de 2 cm, antes de aplicarlos se humedecerá el área hasta la saturación, se fijaran guías maestras verticales de (reglas de madera), se aplicara el mortero con fuerza sobre la superficie a repellar y se esparcirá con reglas de madera, una vez fraguado este mortero se le aplicara mortero del mismo tipo con planchuelas de madera, a fin de obtener un acabado aplomado, libre de ondulaciones e imperfecciones en las áreas acabadas. Posteriormente se aplicará sobre paredes repelladas y con un espesor de 0.05 cm un mortero cemento - arenilla rosada, donde se ha usado en lugar de agua una mezcla de cal - agua, de la siguiente forma: Se prepara una pasta con 1/3 de barril de agua y 2 bolsas de cal hidratada dejándola reposar durante 24 horas, esta pasta sirve de agua para la elaboración del mortero cemento - arenilla rosada. Dicha mezcla se aplicara sobre paredes repelladas, hasta obtener una superficie lisa, antes de aplicarlos se humedecerá el área hasta la saturación, y se aplicara la pasta con planchuelas de madera, a fin de obtener un acabado aplomado, libre de ondulaciones e imperfecciones en las áreas acabadas.

Para el repello se considera que se trabajara en superficies de ladrillo o bloque rustico, que no necesitan tratamiento adicional para obtener adherencia suficiente con el mortero, se utilizará mortero con proporción 1:4; para el cual por cada m3 se deberá utilizar al menos 8.106 bolsas de cemento, 1.179 m3 de arena y 0.304 m3 agua (Este volumen de agua incluye un 25% adicional que deberá ser utilizado en el curado) Se incluye la utilización de guías y andamios de madera, utilizándolas un mínimo de 4 veces. Para el pulido se considera un mortero cemento - arenilla rosada con proporción 1:4 para el cual por cada m3 se deberá utilizar al menos 10.35 bolsas de cemento, 1.1 m3 de arenilla rosada y 0.291 m3 agua (73.34 galones, este volumen de agua incluye un 25% adicional que deberá ser utilizado en el curado) Por cada 18 galones de agua se le agregaran 2 bolsas de cal hidratada. La mano de obra y los andamios están considerados hasta una altura de 3.7 mts

MEDICION : Se medirá por área. La cantidad a pagarse será el número de metros cuadrados, medidas en la obra, de trabajos ordenados, ejecutados y aceptados por el supervisor de obra. PAGO: Se pagará al precio del contrato estipulado en el ítem correspondiente, dichos precios y pagos constituirán la compensación total por suministro de materiales, transporte y colocación así como por mano de obra, equipo, herramientas, materiales y operaciones conexas en la ejecución de los trabajos descritos en toda la especificación.

**Actividad:** FIRME DE CONCRETO DE 5 cm DE  
ESPESOR

**Unidad:** M2      **Item**      22

Descripción

Criterios De Cálculos del Análisis de Costos

Criterios de Medición y Pagos

Este trabajo consistirá en la construcción de un firme de Concreto de 5 CMS con proporción 1:2:2. - Para autorizar el fundido del firme la capa de material selecto deberá estar debidamente compactado y el Supervisor deberá verificar los niveles de acuerdo a lo establecido en planos. El concreto debe fabricarse sobre una superficie impermeable y limpia, haciéndose la mezcla en seco hasta lograr un aspecto uniforme, agregando después el agua en pequeñas cantidades hasta obtener un producto homogéneo y cuidando que durante la operación no se mezcle tierra ni impureza alguna, deberá tener la humedad estipulada en la proporción propuesta, que permita una consistencia plástica y trabajable a fin de llenar la sección excavada sin dejar cavidades interiores. Todo el hormigón será colocado en horas del día. Previo a la colocación del hormigón el área se dividirá en pastillas según medidas especificadas en los planos. Los métodos de colocación y compactación del hormigón serán tales como para obtener una masa uniforme y densa, evitando la segregación de materiales y cuidando que la fundición se haga en forma intercalada (tipo damero. El hormigón será colocado dentro de los 30 minutos siguientes de su mezclado. Se mantendrá continuamente húmeda la superficie del concreto durante los siete (7) días posteriores al vaciado. El firme de concreto de 5 CMS deberá ser construido según las líneas y secciones transversales indicados en los planos.

La proporción de concreto a utilizar será de 1:2:2 considerando por cada m3 un promedio de: 9.835 bolsas de cemento, 0.552 M3 de arena y grava y 0.239 m3 de agua incluyendo un 25% adicional para el curado del concreto durante el proceso de fraguado del cemento. Se considera el uso de madera para encofrado en esta actividad. No se considera el uso de equipo de mezclado y vibrado, la actividad se hará con mano de obra de tal forma que se obtenga una mezcla consistente sin segregaciones del agregado y/o aplicación excesiva de agua.

**MEDICIÓN:** La cantidad a pagarse por firme de concreto será el número de metros cuadrados medidos en la obra, de trabajos ordenados, ejecutados y aceptados por el supervisor de obra. **PAGO:** Estos precios y pagos constituirán la compensación total por suministro de materiales, mezclado, transporte, colocación, acabado y curado de piso así como por mano de obra, equipo, herramientas, materiales y operaciones conexas en la ejecución de los trabajos descritos en esta especificación.

**Actividad:** **RELLENO COMPACTADO CON MATERIAL SELECTO** **Unidad:** **M3** **Item** **23**

Descripción

Estos trabajos consistirán en seleccionar, colocar, manipular, humedecer y compactar el material selecto necesario para camas de tubería de agua potable y/o alcantarillado sanitario, base de pisos en edificios y otros. El material selecto a suministrar deberá previamente ser aprobado por la supervisión de la obra y estar libre de piedras, grumos y terrones. El lugar donde se instalará el material de relleno deberá estar limpio de escombros. El material selecto será humedecido (sin formar lodo) y compactado en capas con un espesor de 0.10 mts. por medio de apisonadores manuales iniciando desde los bordes al centro del relleno y manteniendo traslapes continuos en los sitios apisonados.

Criterios De Cálculos del Análisis de Costos

Este trabajo de relleno y compactado con material Selecto requiere de Mano de Obra No calificada y Herramienta Menor. Se incluye el suministro de material selecto por m3 con un factor de enjuntamiento del 35% y el agua necesaria para lograr una compactación uniforme. No se considera el uso de pruebas de laboratorio para la aceptación del compactado. El precio de Material incluye cualquier costo por acarreo. puesto en el lugar de la Obra.

Criterios de Medición y Pagos

**MEDICION:** La cantidad a pagarse por relleno y compactado con material selecto será el número de metros cúbicos medidos en la obra, de trabajos ordenados, ejecutados y aceptados por el supervisor de obra. **PAGO:** Estos precios y pagos constituirán la compensación total por suministro de mano de obra, equipo, herramientas, materiales y operaciones conexas en la ejecución de los trabajos descritos en esta especificación.

**Actividad:** **AFINADO e=0.5 CM** **Unidad:** **M2** **Item** **24**



Descripción

La actividad consiste en la aplicación sobre paredes repelladas una capa de pasta pura de cemento - agua, hasta obtener una superficie lisa e impermeable, antes de aplicarlos se humedecerá el área hasta la saturación, y se aplicara la pasta con planchuelas de madera, a fin de obtener un acabado aplomado, libre de ondulaciones e imperfecciones en las áreas acabadas.

Criterios De Cálculos del Análisis de Costos

Se considera aplicar pasta pura de cemento - agua sobre superficies repelladas. Se incluye la utilización de guías y andamios de madera, utilizándolas un mínimo de 4 veces. La mano de obra y los andamios están considerados hasta una altura de 3.7 mts.

Criterios de Medición y Pagos

MEDICION : Se medirá por área. La cantidad a pagarse será el número de metros cuadrados, medidas en la obra, de trabajos ordenados, ejecutados y aceptados por el supervisor de obra. PAGO: Se pagará al precio del contrato estipulado en el ítem correspondiente, dichos precios y pagos constituirán la compensación total por suministro de materiales, transporte y colocación así como por mano de obra, equipo, herramientas, materiales y operaciones conexas en la ejecución de los trabajos descritos en toda la especificación.

**Actividad: BASE PARA LAVATRASTOS DE CONCRETO**      **Unidad: UND**      **Item 25**

Descripción

BASE PARA LAVATRASTOS DE CONCRETO, SE INSTALARA EL LAVATRASTO SOBRE UNA BASE QUE CONSISTE EN PAREDES DE BLOQUE DE CONCRETO DE 15 cm CON UNA DIMENSION DE 90cm DE ALTURA POR 60cm DE ANCHO A AMBOS LADOS, LAS PAREDES SERAN REPELLADAS.

Criterios De Cálculos del Análisis de Costos

SE CONSIDERA PAREDES DE BLOQUE SIMPLE DE 15 cm REPELLADA A AMBOS LADOS.

Criterios de Medición y Pagos

SE PAGARA POR UNIDAD DE LAVATRASTO COLOCADO.

**Actividad: CIRCUITO DE FUERZA HASTA 35 AMP, TUBO EMT ¾**      **Unidad: M.L.**      **Item 26**

Descripción

La actividad consiste en el ranurado de ser necesario, instalación de tubo EMT de 3/4", cableado con 2 cables # 10, 1cable # 14.. Durante el proceso de construcción se debe de tapar los orificios de la ducteria para evitar el ingreso de cuerpos extraños, evitando doblar los ductos y la formación de quiebres que impidan o limiten el paso de los cables, el cableado debe ser continuo sin empalmes, de ser necesario empalmar cables se deberá de colocar una caja octogonal. Dejando las condiciones necesarias para la colocación de los accesorios en las salidas del circuito.

Criterios De Cálculos del Análisis de Costos

Se considera los materiales y mano de obra necesarios, para la ejecución de esta actividad, así como el 6% de desperdicio en los cables.

Criterios de Medición y Pagos

MEDICION : Se medirá por metro lineal. La cantidad a pagarse será el número de metros lineales de circuito medidos en obra, de trabajos ordenados, ejecutados y aceptados por el supervisor de obra. PAGO: Se pagará al precio del contrato estipulado en el ítem correspondiente, dichos precios y pagos constituirán la compensación total por suministro de materiales, transporte, colocación, así como por mano de obra, equipo, herramientas, materiales y operaciones conexas en la ejecución de los trabajos descritos en toda la especificación.

**Actividad:** CIRCUITO DE ILUMINACION HASTA 20 Amp POLIDUCTO 3/4 **Unidad:** ML **Item** 27

Descripción

La actividad consiste en el ranurado de ser necesario, instalación de poliducto de 3/4", cableado con 2 cables # 12. Durante el proceso de construcción se debe de tapar los orificios de la ducteria para evitar el ingreso de cuerpos extraños, evitando doblar los ductos y la formaciun de quiebres que impidan o limiten el paso de los cables, el cableado debe continuo sin empalmes, de ser necesario empalmar cables se deberá de colocar una caja octogonal. Dejando las condiciones necesarias para la colocaciun de los accesorios en las salidas del circuito.

Criterios De Cálculos del Análisis de Costos

Se considera los materiales y mano de obra necesarias, para la ejecución de esta actividad, así como el 6% de desperdicio en los cables.

Criterios de Medición y Pagos

MEDICION : Se medira por metro lineal. La cantidad a pagarse sera el número de metros lineales de circuito medidos en obra, de trabajos ordenados, ejecutados y aceptados por el supervisor de obra. PAGO: Se pagará al precio del contrato estipulado en el Ítem correspondiente, dichos precios y pagos constituirán la compensaciun total por suministro de materiales, transporte, colocaciun, así como por mano de obra, equipo, herramientas, materiales y operaciones conexas en la ejecuciun de los trabajos descritos en toda la especificación.

**Actividad:** BASE PARA CONTADOR (100 AMPERIOS **Unidad:** UND **Item** 28

Descripción

La actividad consiste en la suministro, instalación y fijación de la base de contador, con su respectiva varilla de 6´de cobre de 5/8" polo a tierra.

Criterios De Cálculos del Análisis de Costos

Se considera los materiales y mano de obra necesarios, para la ejecución de esta actividad.

Criterios de Medición y Pagos

MEDICION : Se medirá por metro unidad. La cantidad a pagarse será el número de metros unidades, de trabajos ordenados, ejecutados y aceptados por el supervisor de obra. PAGO: Se pagará al precio del contrato estipulado en el ítem correspondiente, dichos precios y pagos constituirán la compensación total por suministro de materiales, transporte, colocación, así como por mano de obra, equipo, herramientas, materiales y operaciones conexas en la ejecución de los trabajos descritos en toda la especificación.

**Actividad:** LAMPARA FLUORESCENTE AHORRATIVA **Unidad:** UND. **Item** 29

Descripción

La actividad consiste en el suministro, instalacion y fijacion de lampara fluorescente ahorrativa con su respectiva roseta que será ubicada según se detalla en los planos. Se incluye la colocación de la caja octogonal

Criterios De Cálculos del Análisis de Costos

Se considera los materiales y mano de obra necesarios, para la ejecucion de la actividad,

Criterios de Medición y Pagos

MEDICION: Se medira por unidad. La cantidad a pagarse sera el numero de unidades, de trabajos ordenado, ejecutados y aceptados por el supervisor de la obra. PAGO: Se pagara al precio del

y la conexión al circuito respectivo la que deberá hacerse de manera segura y firme.

los accesorios de fijación y la lámpara en sí.

contrato estipulado en el ítem correspondiente, dichos precios y pagos construirán la compensación total por suministro de materiales, transporte, colocación, así como por mano de obra, equipo, herramientas, materiales, y operaciones conexas en la ejecución de los trabajos descritos en toda la especificación.

**Actividad:** TOMA CORRIENTE DOBLE POLARIZADO **Unidad:** UND **Item** 30

Descripción

Esta actividad consiste en la instalación y suministro de Tomacorriente doble polarizado de 15 AMP que incluye la caja de 2"x4" metálica, dicha caja irá superficial la cual irá atornillada con tornillo de 1 1/2" No.12 y su respectivo taco fisher No.8, adentro de la caja irá el tomacorriente de 15 AMP, con su respectiva tapadera, deberá llevar dos adaptadores para tubería de EMT de 3/4", estos servirán para fijar la tubería metálica superficial.

Criterios De Cálculos del Análisis de Costos

Para el cálculo se considera los materiales, mano de obra y herramientas necesarias para realizar esta actividad.

Criterios de Medición y Pagos

Se pagará y medirá por unidad de toma corriente suministrada e instalada aprobada por el supervisor.

**Actividad:** INTERRUPTOR SENCILLO **Unidad:** UNID **Item** 31

Descripción

La actividad consiste en la suministro, instalación y fijación de la caja de 2"x4" y su respectivo interruptor sencillo con su placa.

Criterios De Cálculos del Análisis de Costos

Se considera los materiales y mano de obra necesarios, para la ejecución de esta actividad, los accesorios de fijación se incluyen como parte de la placa de tomacorriente doble, Se considera la mano de obra de la apertura del agujero y el resane del mismo.

Criterios de Medición y Pagos

MEDICION : Se medirá por unidad. La cantidad a pagarse será el número de unidades, de trabajos ordenados, ejecutados y aceptados por el supervisor de obra. PAGO: Se pagará al precio del contrato estipulado en el ítem correspondiente, dichos precios y pagos constituirán la compensación total por suministro de materiales, transporte, colocación, así como por mano de obra, equipo, herramientas, materiales y operaciones conexas en la ejecución de los trabajos descritos en toda la especificación.

**Actividad:** INTERRUPTOR DOBLE **Unidad:** UND **Item** 32

Descripción

Criterios De Cálculos del Análisis de Costos

Criterios de Medición y Pagos

La actividad consiste en la suministro, instalación y fijación de la caja de 2'x4' con el respectivo interruptor doble y su placa.

Se considera los materiales y mano de obra necesarios, para la ejecución de esta actividad, los accesorios de fijación se incluyen como parte de la placa de interruptor doble. Se considera la mano de obra de la apertura del agujero y el resane del mismo.

MEDICION : Se medirá por unidad. La cantidad a pagarse será el número de unidades, de trabajos ordenados, ejecutados y aceptados por el supervisor de obra. PAGO: Se pagará al precio del contrato estipulado en el ítem correspondiente, dichos precios y pagos constituirán la compensación total por suministro de materiales, transporte, colocación, así como por mano de obra, equipo, herramientas, materiales y operaciones conexas en la ejecución de los trabajos descritos en toda la especificación.

**Actividad: CENTRO DE CARGA DE 4 ESPACIOS      Unidad: UND      Item      33**

Descripción

La actividad consiste en el picado de pared de ser necesario, instalación, armado y conexión del centro de carga con sus brakers.

Criterios De Cálculos del Análisis de Costos

Se considera los materiales y mano de obra necesarios, para la ejecución de esta actividad, colocando 4 breaker de 20 amperios por centro de carga.

Criterios de Medición y Pagos

MEDICION : Se medirá por unidad.- La cantidad a pagarse será el número de unidades medidos en obra, de trabajos ordenados, ejecutados y aceptados por el supervisor de obra. PAGO: Se pagará al precio del contrato estipulado en el ítem correspondiente, dichos precios y pagos constituirán la compensación total por suministro de materiales, transporte, colocación, así como por mano de obra, equipo, herramientas, materiales y operaciones conexas en la ejecución de los trabajos descritos en toda la especificación.

**Actividad: INODORO BLANCO TAZA REDONDA (SUM/INST)      Unidad: UND      Item      34**

Descripción

La actividad consiste en el suministro e instalación de inodoro blanco de taza redonda tipo o similar a Winner de American Standard, con sus respectivos accesorios, deberá colocarse con el alineamiento y la estética adecuada, el sello de drenaje se colocará de acuerdo a las especificaciones del fabricante, libre de fugas en la conexión de agua potable y aguas negras y con el sistema de flotación regulado. Durante la instalación se garantizará que no se introduzcan objetos extraños en la tubería. Se mantendrá libre de daños las paredes, piso y en general el ambiente donde se coloque el

Criterios De Cálculos del Análisis de Costos

Se consideran todos los materiales y mano de obra necesarios para el suministro, instalación y prueba del aparato sanitario.

Criterios de Medición y Pagos

Medición: La cantidad a pagarse será el número de aparatos sanitarios suministrados e instalados, medidos en obra de trabajos ordenados, ejecutados y aceptados por el supervisor de obra; Pago: estos precios y pagos constituirán la compensación total por el suministro de materiales, así como la mano de obra, equipo, herramienta y operaciones conexas descritas en la especificación.

aparato sanitario.  
Se debe instalar el tipo de servicio sanitario detallado en planos y tanto la loza sanitaria como sus accesorios deberán contar con el respaldo de garantías por defectos de fabricación o materiales. Se requiere mínimo un año de garantía para el mueble sanitario y 5 años para la grifería.

**Actividad: LAVAMANOS (INC. ACCESORIOS) (SUM/INST)      Unidad: UNID      Item      35**

Descripción

La actividad consiste en el suministro e instalación de lavamanos, con sus respectivos accesorios, deberá colocarse con el alineamiento y la estética adecuada, la tubería de drenaje y la conexión del agua potable será libre de fugas. Durante la instalación se garantizará que no se introduzcan objetos extraños en la tubería. Se mantendrá libre de daños las paredes, piso y en general el ambiente donde se coloque el lavamanos.

Criterios De Cálculos del Análisis de Costos

Se consideran todos los materiales y mano de obra necesarios para el suministro, instalación y prueba del lavamanos.

Criterios de Medición y Pagos

Medición: La cantidad a pagarse será el número de lavamanos suministrados e instalados, medidos en obra de trabajos ordenados, ejecutados y aceptados por el supervisor de obra; Pago: estos precios y pagos constituirán la compensación total por el suministro de materiales, así como la mano de obra, equipo, herramienta y operaciones conexas descritas en la especificación.

**Actividad: LAVATRASTO ( INCLUYE ACCESORIOS) (SUM/INST)      Unidad: UND      Item      36**

Descripción

La actividad consiste en el suministro e instalación de lavatrasto, con sus respectivos accesorios, deberá colocarse con el alineamiento y la estética adecuada, la tubería de drenaje y la conexión del agua potable será libre de fugas. Durante la instalación se garantizará que no se introduzcan objetos extraños en la tubería. Se mantendrá libre de daños las paredes, piso y en general el ambiente donde se coloque el lavatrasto.

Criterios De Cálculos del Análisis de Costos

Se consideran todos los materiales y mano de obra necesarios para el suministro, instalación y prueba del lavatrastos.

Criterios de Medición y Pagos

Medición: La cantidad a pagarse será el número de lavatrastos suministrados e instalados, medidos en obra de trabajos ordenados, ejecutados y aceptados por el supervisor de obra; Pago: estos precios y pagos constituirán la compensación total por el suministro de materiales, así como la mano de obra, equipo, herramienta y operaciones conexas descritas en la especificación.

**Actividad: PILA C/RIVAL, 1.80 X 0.80 X 0.80, AGUA POT. Y DREN      Unidad: UND.      Item      37**

Descripción

Criterios De Cálculos del Análisis de Costos

Criterios de Medición y Pagos

CONSISTE EN LA CONSTRUCCION DE UNA PILA CO RIVAL, INCLUYENDO SUS ACCESORIOS PARA CONEXIONES DE AGUA POTABLE Y DRENAJE. SUS PAREDES ESTAN FORMADAS CON BLOQUE DE DIEZ CENTIMETROS RELLENOS DE CONCRETO Y SUS MEDIDAS EXTERIORES SON 1.80 X 0.80 X 0.80 m. CON UN RIVAL DE 0.50 X 0.80. LA PILA ESTA MONTADA SOBRE UNA LOSA DE 8 CMS DE ESPESOR DE CONCRETO SIMPLE QUE MIDE 1.15 X 1.90. LAS PAREDES VAN REFORZADAS EN SUS ESQUINAS CON TRES VARILLAS #3 SUJETAS CON GANCHOS DE 1/4". EXTERIORMENTE SU ACABADO ES REPELLO Y PULIDO. INTERIORMENTE SUS PAREDES DEBEN SER ACABADAS CON AFINADO TIPO PILA, INCLUYENDO EL PISO .

SE CONSIDERAN TODOS LOS COSTOS NECESARIOS DE MATERIALES, MANO DE OBRA, EQUIPO, HERRAMIENTAS Y OPERACIONES CONEXAS NECESARIAS PARA EJECUTAR LA ACTIVIDAD

SE MIDE POR UNIDAD. SE PAGA POR UNIDAD DE PILA CONSTRUIDA EN EL SITIO DE LA OBRA DEBIDAMENTE ORDENADA Y APROBADA POR EL SUPERVISOR. SU PAGO CONSTITUYE LA COMPENSACION DE COSTOS DE MATERIALES, MANO DE OBRA, EQUIPO, HERRAMIENTAS Y OPERACIONES CONEXAS NECESARIAS PARA LA CONSTRUCCION DE LA PILA.

**Actividad:** SUMINISTRO DE TUBERIA PVC DE 1/2" RD-13.5 **Unidad:** M.L. **Item** 38

Descripción

La actividad consiste el suministro de tubería PVC de 1/2" RD-13.5, en lances completos, la cual deberá ser transportada, almacenada y manejada de modo que se evite el daño.

Criterios De Cálculos del Análisis de Costos

Se considera la compra y transporte de la tubería al sitio del proyecto, de lances de 20 pies.

Criterios de Medición y Pagos

MEDICION : Se medirá por longitud. La cantidad a pagarse será el número de metros lineales, medidas en la obra, de tuberías en lances completos, suministradas, transportadas y manejadas de manera que evite el daño, las cuales deberán de ser ordenados, ejecutados y aceptados por el supervisor de obra. PAGO: Se pagará al precio del contrato estipulado en el ítem correspondiente, dichos precios y pagos constituirán la compensación total por suministro de materiales, transporte y colocación así como por mano de obra, equipo, herramientas, materiales y operaciones conexas en la ejecución de los trabajos descritos en toda la especificación.

**Actividad:** INSTALACION DE TUBERIA PVC 1/2" **Unidad:** M.L. **Item** 39

Descripción

La actividad consiste en la instalación de tubería de PVC 1/2". La instalación será efectuada de manera de formar un conducto continuo, sin filtraciones y con una superficie lisa y uniforme, cada tubo deberá de colocarse empezando por el punto mas bajo, con las campanas hacia agua arriba, deberá de evitarse que penetre material extraño en la tubería durante la instalación, cuando se interrumpa la instalación el extremo abierto deberá de protegerse, el interior de la tubería, deberá mantenerse limpio antes de la

Criterios De Cálculos del Análisis de Costos

Se considera la mano de obra necesaria para la colocación, alineamiento e instalación del tubo, así como un máximo de 166 uniones por galón de pegamento, y la utilización de una lija para al menos 33 uniones

Criterios de Medición y Pagos

MEDICION : Se medirá por longitud. La cantidad a pagarse será el número de metros lineales, medidas en la obra, de tuberías instaladas, las cuales deberán de ser ordenadas, ejecutadas y aceptadas por el supervisor de obra. PAGO: Se pagará al precio del contrato estipulado en el ítem correspondiente, dichos precios y pagos constituirán la compensación total por suministro de materiales, transporte y

instalaciun y hasta que se acepte el trabajo. Las tuberías deberán de colocarse de acuerdo a las líneas y niveles indicados en los planos, debiendose colocar la tubería de manera que se apoye en toda su longitud de la excavaciun conformada, procurando el menor numero de uniones posibles, las deflexiones no deberán de ser mayores a las permitidas por el fabricante, los cortes deberán de ser lisos y en ángulo recto con el eje del tubo, eliminando asperezas y esquinas puntiagudas. Las espigas y campanas deben limpiarse, aun y cuando aparentemente estén limpias, luego se le aplica el pegamento para PVC y se ensamblan las piezas este procedimiento debe durar máximo 1 minuto y se debe realizar en condiciones secas, debiendo esperar al menos 24 horas para someter la tubería a presiun.

colocaciun así como por mano de obra, equipo, herramientas, materiales y operaciones conexas en la ejecuciun de los trabajos descritos en toda la especificaciun.

**Actividad:** SUMINISTRO DE TUBERIA PVC DE 2" RD-41 **Unidad:** M.L. **Item** 40

Descripción

La actividad consiste el suministro de tubería PVC de 2" RD-41, en lances completos, la cual deberá ser trasportada, almacenada y manejada de modo que se evite el daño.

Criterios De Cálculos del Análisis de Costos

Se considera la compra y transporte de la tubería al sitio del proyecto, de lances de 20 pies.

Criterios de Medición y Pagos

MEDICION : Se medirá por longitud. La cantidad a pagarse será el número de metros lineales, medidas en la obra, de tuberías en lances completos, suministradas, transportadas y manejadas de manera que evite el daño, las cuales deberán de ser ordenados, ejecutados y aceptados por el supervisor de obra. PAGO: Se pagará al precio del contrato estipulado en el ítem correspondiente, dichos precios y pagos constituirán la compensación total por suministro de materiales, transporte y colocación así como por mano de obra, equipo, herramientas, materiales y operaciones conexas en la ejecución de los trabajos descritos en toda la especificación.

**Actividad:** INSTALACION DE TUBERIA PVC DE 2" **Unidad:** M.L. **Item** 41

Descripción

La actividad consiste en la instalaciun de tubería de PVC 2". La instalaciun será efectuada de manera de formar un conducto continuo, sin filtraciones y con una superficie lisa y uniforme, cada tubo deberá de colocarse empezando por el punto mas bajo, con las campanas hacia agua arriba, deberá de evitarse que penetre material extraño en la tubería durante la instalaciun, cuando se interrumpa la instalaciun el extremo abierto deberá de protegerse, el interior de la

Criterios De Cálculos del Análisis de Costos

Se considera la mano de obra necesaria para la colocaciun, alineamiento e instalaciun del tubo, así como un máximo de 166 uniones por galun de pegamento, y la utilizaciun de una lija para al menos 33 uniones

Criterios de Medición y Pagos

MEDICION : Se medirá por longitud. La cantidad a pagarse será el número de metros lineales, medidas en la obra, de tuberías instaladas, las cuales deberán de ser ordenadas, ejecutadas y aceptados por el supervisor de obra. PAGO: Se pagará al precio del contrato estipulado en el ítem correspondiente, dichos precios y pagos constituirán la compensaciun total

tubería, deberá mantenerse limpio antes de la instalación y hasta que se acepte el trabajo. Las tuberías deberán de colocarse de acuerdo a las líneas y niveles indicados en los planos, debiéndose colocar la tubería de manera que se apoye en toda su longitud de la excavación conformada, procurando el menor número de uniones posibles, las deflexiones no deberán de ser mayores a las permitidas por el fabricante, los cortes deberán de ser lisos y en ángulo recto con el eje del tubo, eliminando asperezas y esquinas puntiagudas. Las espigas y campanas deben limpiarse, aun y cuando aparentemente estén limpias, luego se le aplica el pegamento para PVC y se ensamblan las piezas este procedimiento debe durar máximo 1 minuto y se debe realizar en condiciones secas, debiendo esperar al menos 24 horas para someter la tubería a presión.

por suministro de materiales, transporte y colocación así como por mano de obra, equipo, herramientas, materiales y operaciones conexas en la ejecución de los trabajos descritos en toda la especificación.

**Actividad:** CAJA DE REGISTRO DE 50X50X50      **Unidad:** UND      **Item**      **42**

Descripción

La actividad consiste en la construcción de una caja de registro de 50x50x50 cm (medidas interiores), la que esta compuesta por una losa de fondo de 12 cm de espesor con su respectiva media caña, paredes de ladrillo rufón rustico, casquete y tapadera de 10 cm de espesor con un ángulo de 2x2x1/8" perimetral y manija ambos de concreto reforzado. Las paredes son repelladas exteriormente y afinadas interiormente. Los componentes antes mencionados se construirán de acuerdo a las especificación de elementos de concreto, refuerzos, paredes y acabados del FHIS. Las que deberá tener la dimensiones indicadas y colocarse de acuerdo a las líneas y niveles indicados en los planos

Criterios De Cálculos del Análisis de Costos

Se considera la excavacion de 50 cm adicionales al volumen de la caja, para poder repellarla, las paredes son ligadas, repelladas exterior e interiormente con mortero 1:4 y afinadas interiormente. Para el mortero 1:4 por cada m3 se deberá utilizar al menos 8.106 bolsas de cemento, 1.179 m3 de arena y 0.304 m3 agua (Este volumen de agua incluye un 25% adicional que deberá ser utilizado en el curado). El concreto será 1:2:2, para el cual por cada m3 se deberá utilizar al menos 9.82 bolsas de cemento, 0.552 m3 de arena, 0.552 m3 de grava y 0.293 m3 agua (Este volumen de agua incluye un 25% adicional que deberá ser utilizado en el curado).

Criterios de Medición y Pagos

MEDICION : Se medirá por unidad. La cantidad a pagarse será el número de unidades, medidas en la obra de cajas de registro las cuales deberán de ser ordenados, ejecutados y aceptados por el supervisor de obra. PAGO: Se pagará al precio del contrato estipulado en el ítem correspondiente, dichos precios y pagos constituirán la compensación total por suministro de materiales, transporte y colocación así como por mano de obra, equipo, herramientas, materiales y operaciones conexas en la ejecución de los trabajos descritos en toda la especificación.



## **VIII. PLANOS**



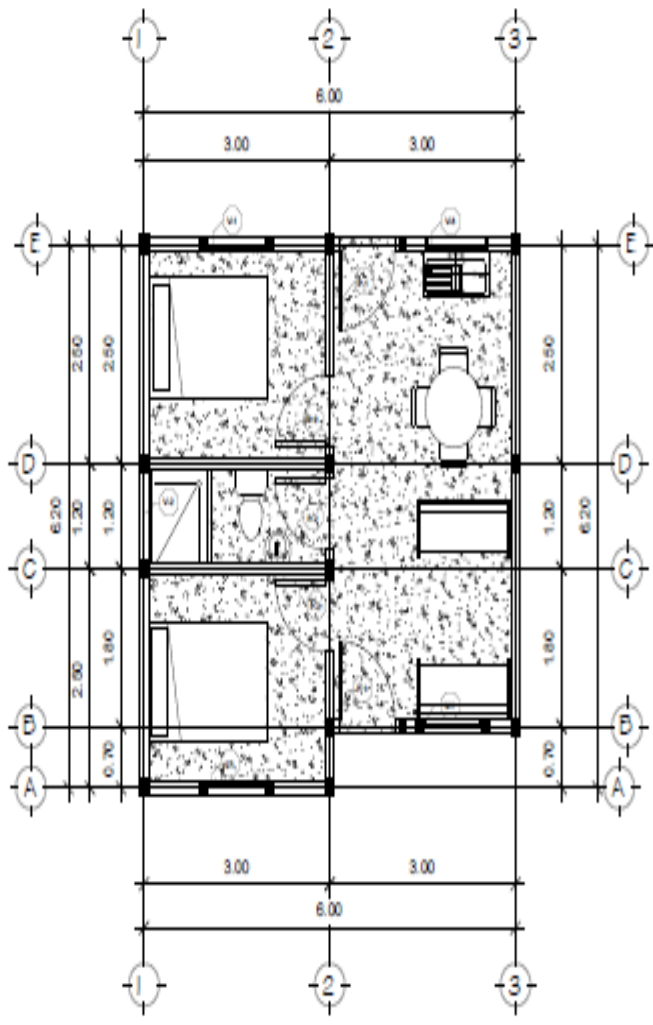

PLANTA ARQUITECTONICA

<b>PLANTA CIMENTACION</b> COMB. RELUCCION DE VIVIENDA SOCIAL		INGENIERIA CIVIL INGENIERIA CIVIL INGENIERIA CIVIL INGENIERIA CIVIL	INGENIERIA CIVIL INGENIERIA CIVIL INGENIERIA CIVIL INGENIERIA CIVIL
MUNICIPIO DE BENSIN 1, OCCIDENTAL		14/05/2022	02 15

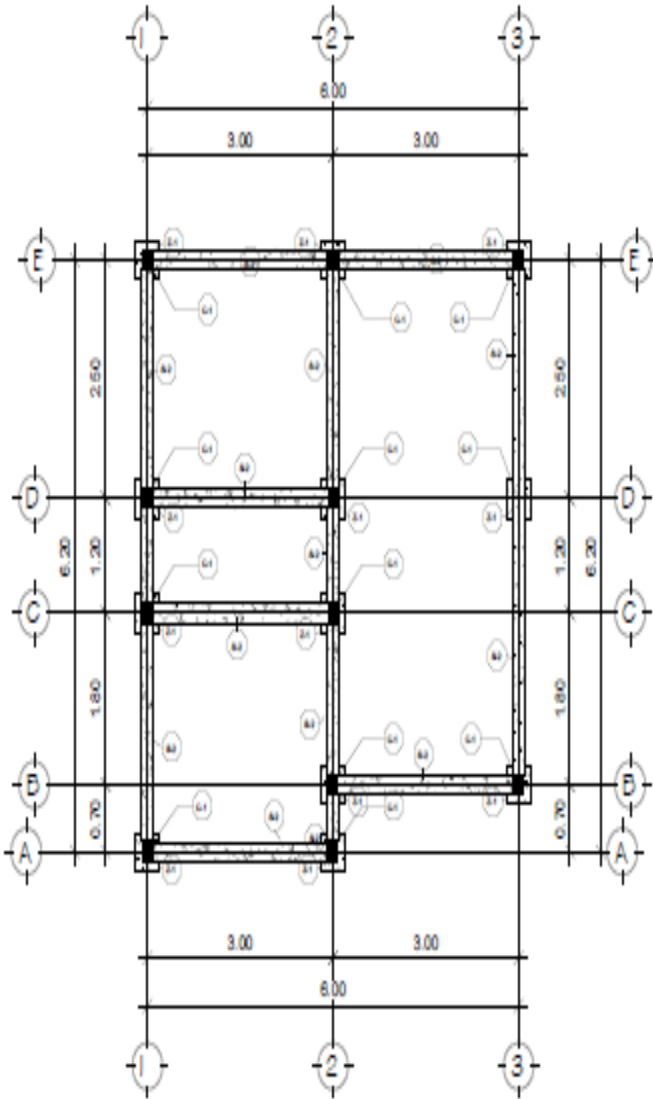

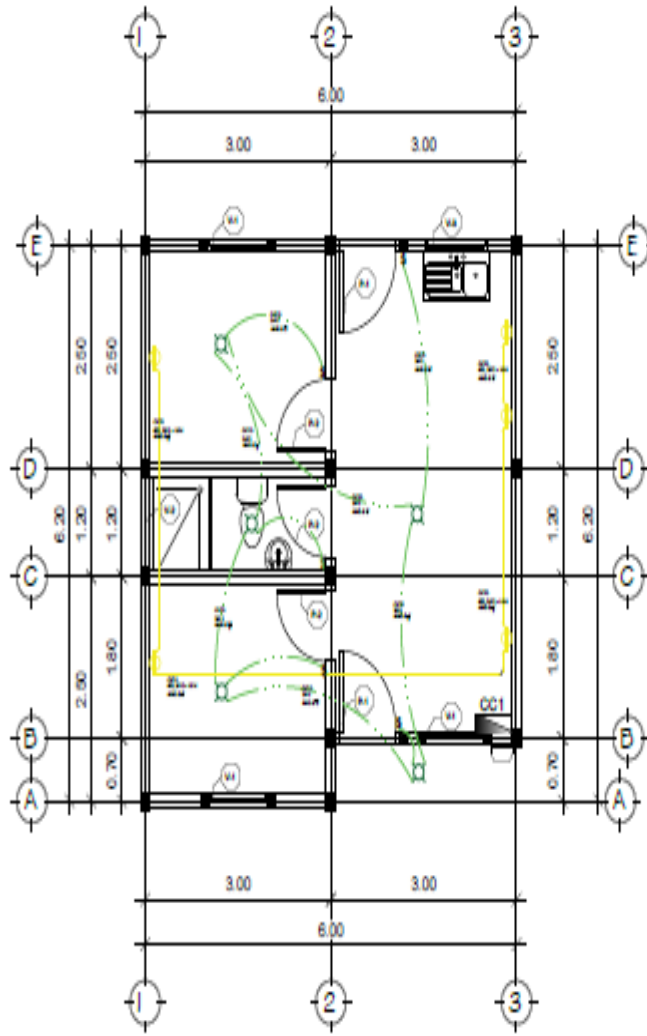

PLANTA CIMENTACION

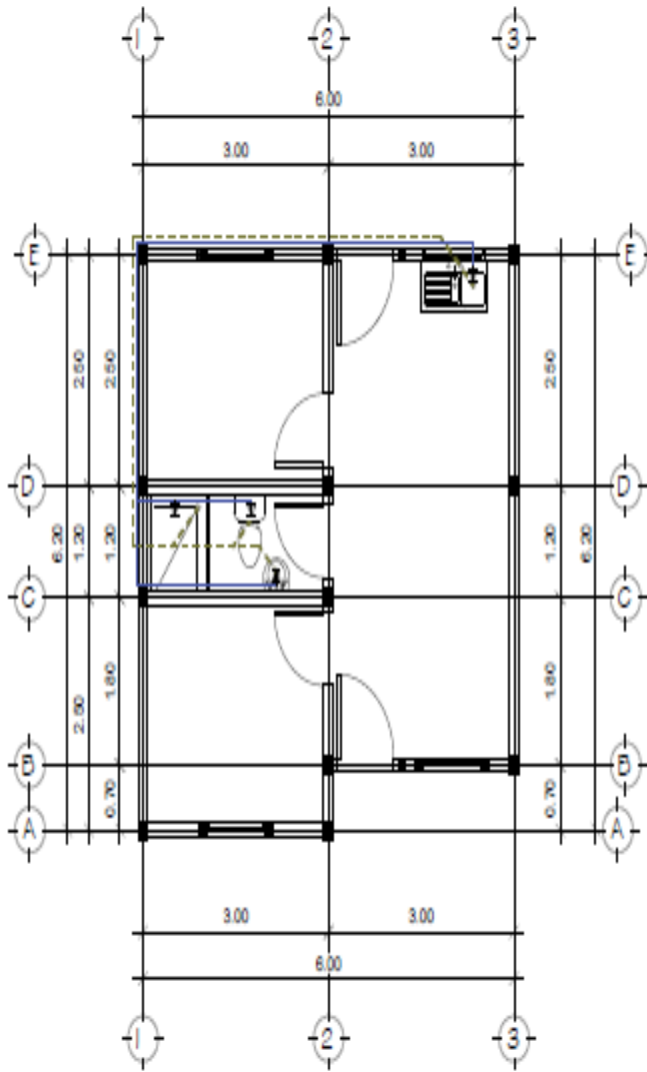

SIMBOLOGIA	
	CIRCUITO DE ILUMINACION HASTA 30AMP, TUBO 34
	CIRCUITO DE FUERZA HASTA 35 AMP, TUBO EMT 34
	LAMPARA FLUORESCENTE AHORRATIVA
	TOMA DOBLE POLARIZADO 15AMP 110V. INCL. 40M
	CENTRO DE CARGA 4 ESPACIOS
	INTERRUPTOR SENCILLO
	INTERRUPTOR DOBLE
	BASE PARA CONTADOR 100AMP

PLANTA ELECTRICA



SIMBOLOGIA	
	SUMINISTRO DE TUBERIA DE PVC 2" RD-13.5
	SUMINISTRO DE TUBERIA DE PVC 2" RD-41
	TOMA DOBLE POLARIZADO 15 AMP 110V 740.42M

PLANTA HIDRO SANITARIA

PLANTA CORTILLOS Y COLUMNAS CON DISTRIBUCION DE VENTILACION SOCIAL		INGENIERIA DE ESTRUCTURAS INGENIERIA DE ESTRUCTURAS		14 DE ABRIL DE 2012	
MANIFIESTO DE SERVIDOR SOCIAL		INGENIERIA DE ESTRUCTURAS INGENIERIA DE ESTRUCTURAS		15 DE ABRIL DE 2012	

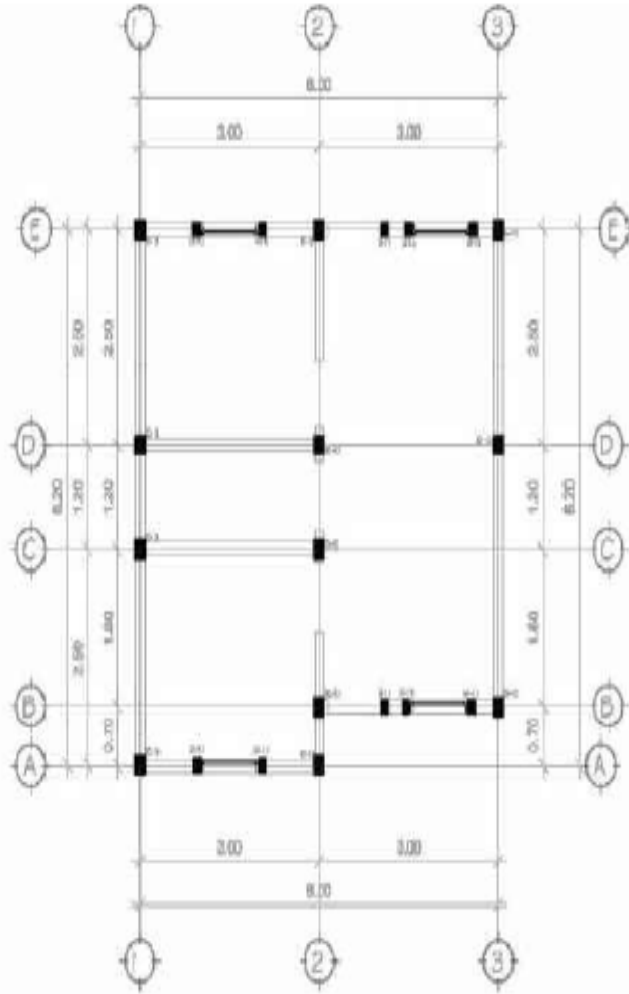

PLANTA JAMBAS Y COLUMNAS

PLANTA DE TECHOS COMBIBELACION DE VENTILACION SOCIAL
NOMBRE DE SEÑORA S. OCOTEPETLE

INGENIERO INGENIERO CIVIL
INGENIERO INGENIERO CIVIL
INGENIERO INGENIERO CIVIL

INGENIERO INGENIERO CIVIL
INGENIERO INGENIERO CIVIL
INGENIERO INGENIERO CIVIL

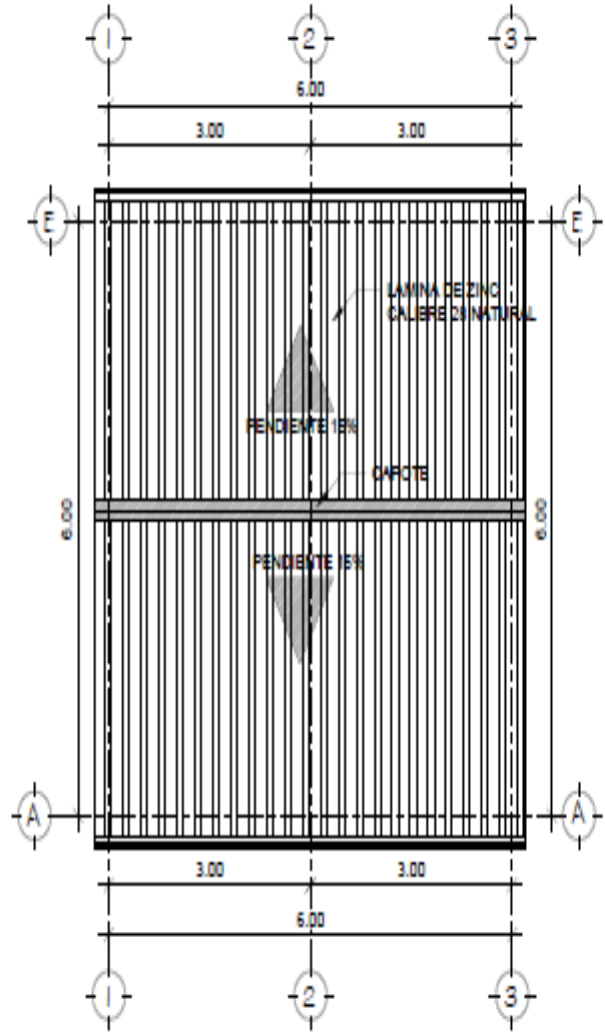

PLANTA TECHO



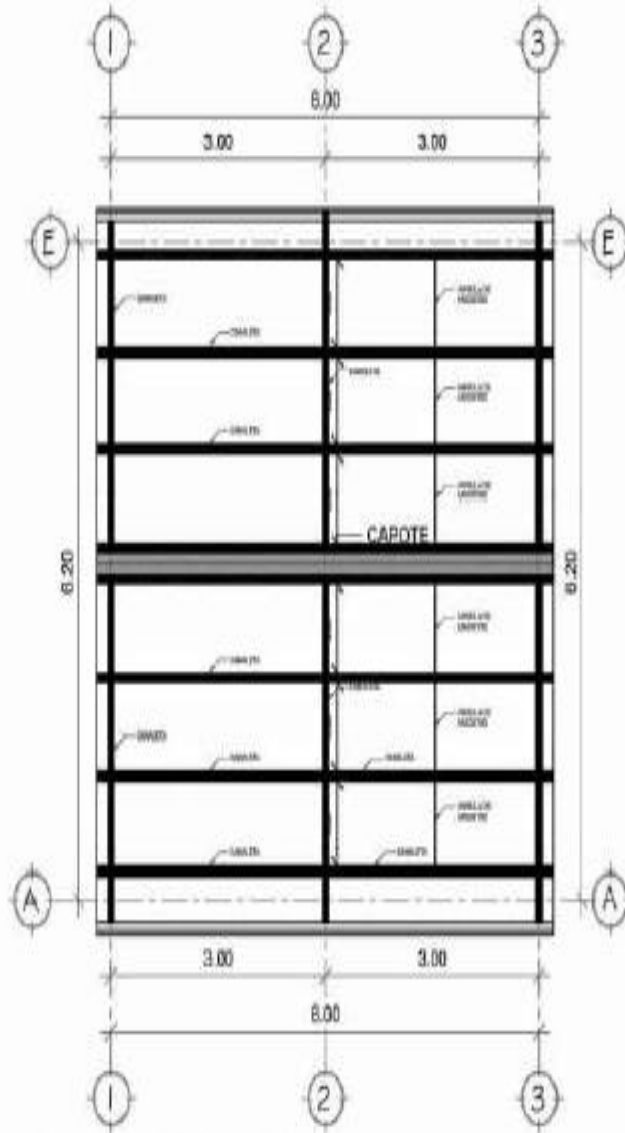

ESTRUCTURA DE TECHO

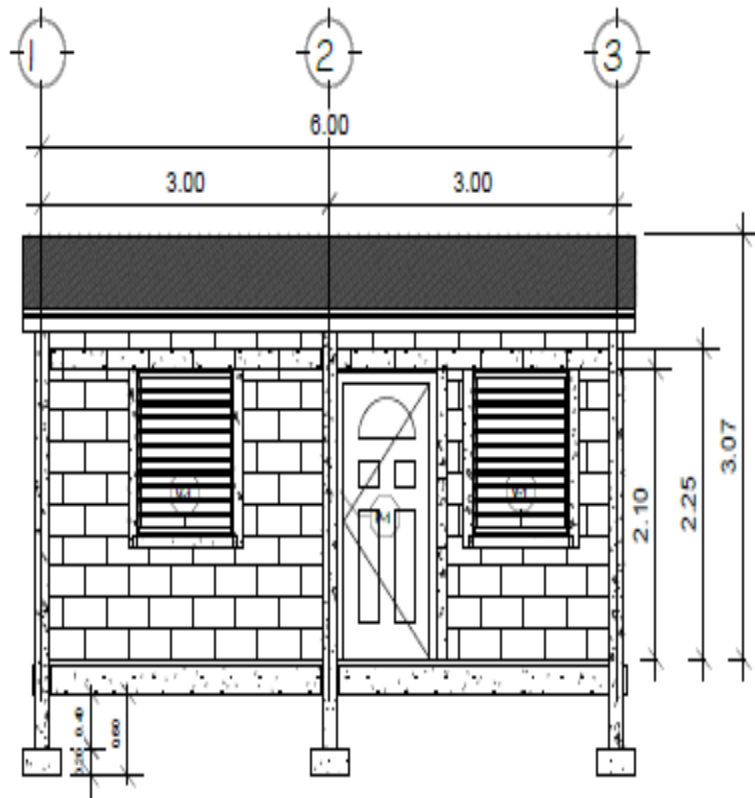

FACHADA FRONTAL

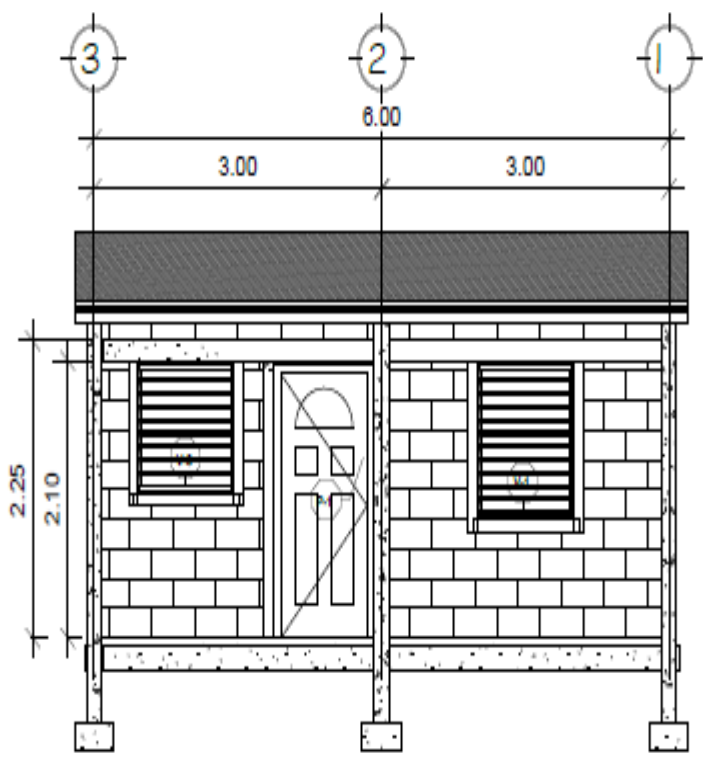

FACHADA POSTERIOR

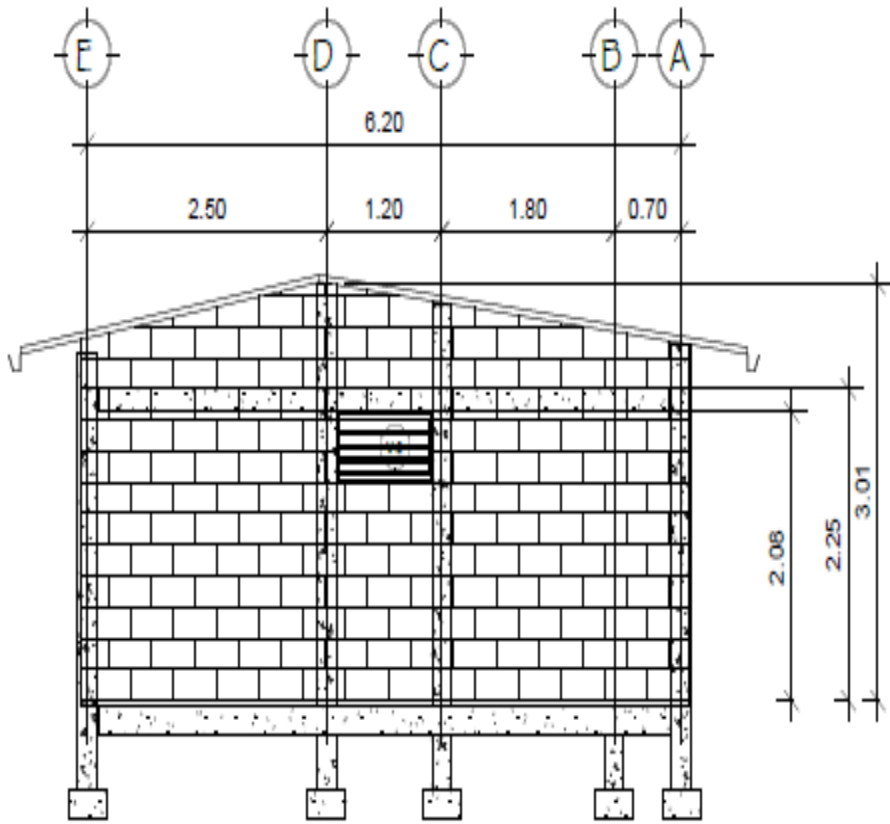

FACHADA LATERAL  
IZQUIERDA

CORTE ESTRUCTURAL  
 CONSTRUCCION DE VIVIENDA SOCIAL  
 MUNICIPIO DE SENDEN, OCCIDENTAL

PROYECTO	CONSTRUCCION DE VIVIENDA SOCIAL
CLIENTE	MUNICIPIO DE SENDEN, OCCIDENTAL
FECHA	NOVIEMBRE 2022
ESCALA	1:50

15

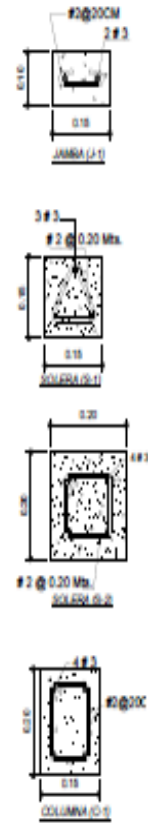
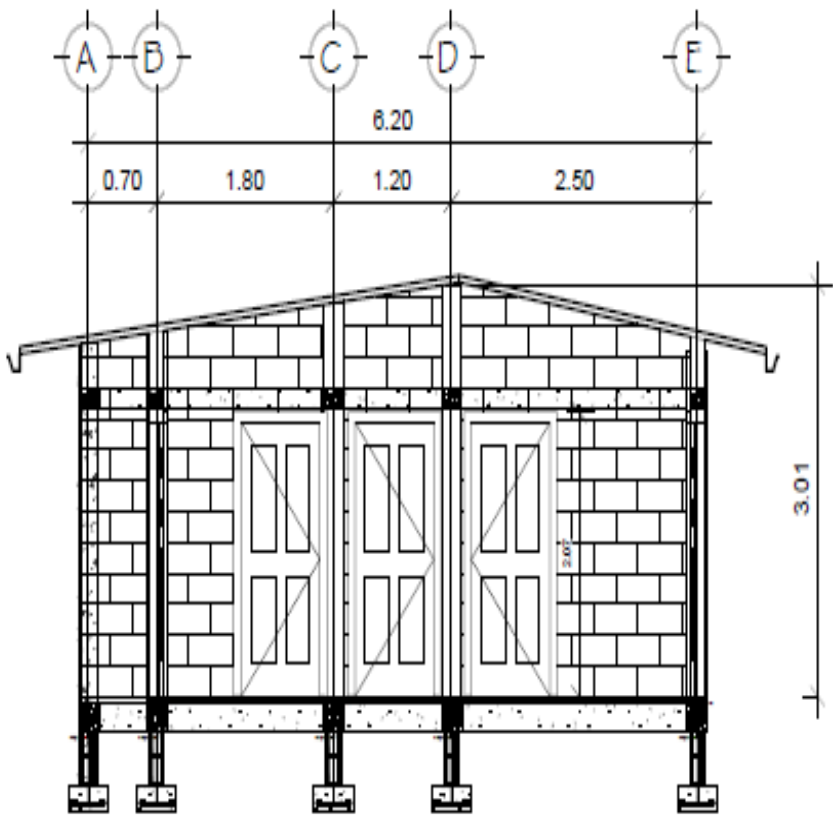

CORTE A-A

Modelo	Características	Material
Modelo 12	Aluminio	Aluminio
Modelo 15	Aluminio	Aluminio

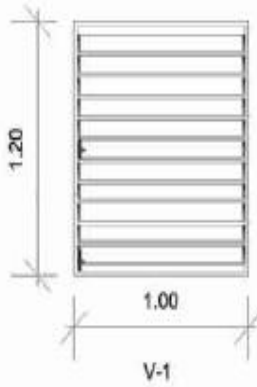
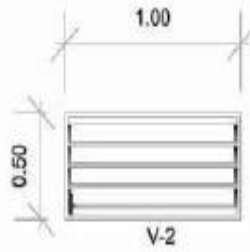
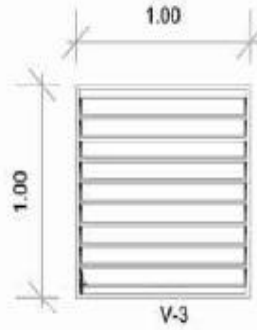
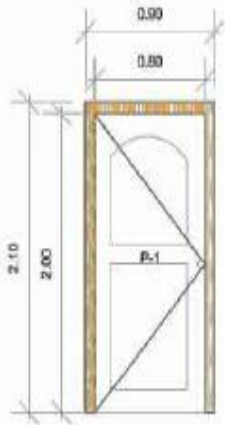

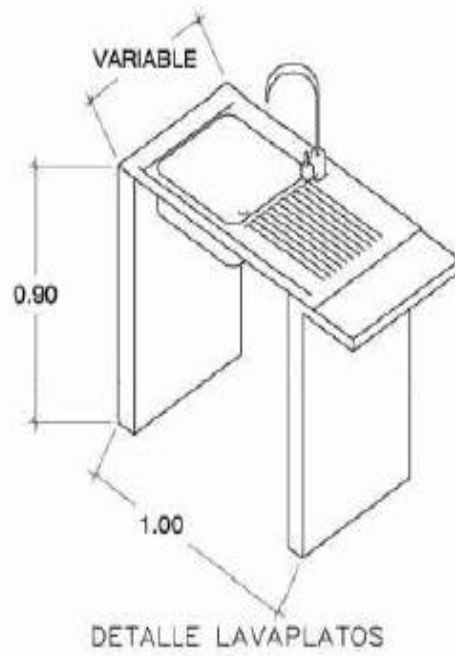
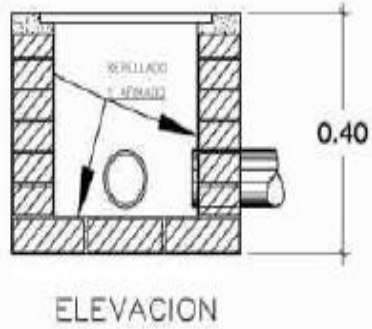
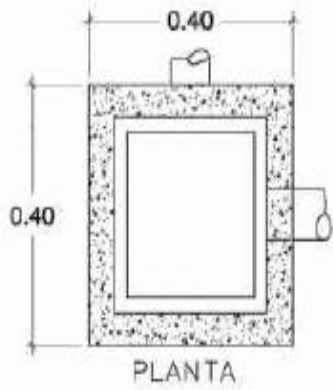



<b>MODELO 3D</b> COMPLEJION DE VIVIENDAS SOCIALES MANIFIESTO DE INTENCIONES DE SERVIDIO SOCIOCOMUNITARIO	
MEMORIA DESCRIPTIVA MEMORIA DE PLANTAS MEMORIA DE CANTONAMIENTOS MEMORIA DE CANTONAMIENTOS	MEMORIA DESCRIPTIVA MEMORIA DE PLANTAS MEMORIA DE CANTONAMIENTOS MEMORIA DE CANTONAMIENTOS
MEMORIA DESCRIPTIVA MEMORIA DE PLANTAS MEMORIA DE CANTONAMIENTOS MEMORIA DE CANTONAMIENTOS	MEMORIA DESCRIPTIVA MEMORIA DE PLANTAS MEMORIA DE CANTONAMIENTOS MEMORIA DE CANTONAMIENTOS
14 15	





★ ★ ★ ★ ★  
**H**  
**PRONADERS**

MODELO 301  
 COMB. SOLUCION DE VIVIENDA SOCIAL  
 TIPO T  
 MUNICIPIO DE SENEH, OCCIDENTAL

INSTRUMENTO DE CONSTRUCCION	PROYECTO DE CONSTRUCCION
PROYECTO DE CONSTRUCCION	PROYECTO DE CONSTRUCCION
PROYECTO DE CONSTRUCCION	PROYECTO DE CONSTRUCCION
PROYECTO DE CONSTRUCCION	PROYECTO DE CONSTRUCCION

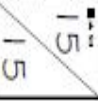

## **IX. LISTA DE CANTIDADES**



## Actividad Codificadas



PROYECTO: CONSTRUCCIÓN DE VIVIENDA SOCIAL

UBICACIÓN: A NIVEL NACIONAL

MODULO: PRELIMINARES

<u>ITEM</u>	<u>ACTIVIDAD</u>	<u>UNID</u>	<u>CANTIDAD</u>	<u>PRECIO</u>	<u>TOTAL</u>
1	REMOCION DE CAPA VEGETAL (INCL. ACARREO 20 MTS.)	M3	3.72		
2	TRAZADO Y MARCADO	M.L.	35.90		
3	EXCAVACION MATERIAL TIPO I (MATERIAL COMUN)	M3	11.54		
4	ACARREO DE MATERIAL (DESPERDICIO) C/VOLQUETA CARGADO C/PEON	M3	19.08		

MODULO: CONSTRUCCION DE VIVIENDAS

<u>ITEM</u>	<u>ACTIVIDAD</u>	<u>UNID</u>	<u>CANTIDAD</u>	<u>PRECIO</u>	<u>TOTAL</u>
5	ZAPATA AISLADA 0.40 x 0.40, e=0.20 , 4 N°4, a.s.	UNID	12.00		
6	RELLENO COMPACT. CON MATERIAL DEL SITIO	M3	2.98		
7	SOLERA 20X20, 4#3, #2 @ 20, CONCR. 1:2:2	M.L.	35.90		
8	CASTILLO 20X15 4#3, #2@20 CONCRETO 1:2:2	M.L.	35.19		
9	PARED DE BLOQUE SISADO DE 10cm	M2	68.75		
10	PUERTA TERMOFORMADA 2.03X0.90,C/CONTRAMARCO Y LLAV	UND	2.00		
11	PUERTA TERMOFORMADA 2.03X0.80m C/CONTRAMARCO Y LLA	UND	3.00		
12	PINTURA DE ACEITE	M2	148.27		
13	JAMBA 10X15cm, 2#3, #2@20cm, CONC 1:2:4	ML	35.82		

14	SOLERA 15X15cm, 3#3, #2@20cm, CONC 1:2:2	ML	35.90
15	VENTANA ALUM. Y CELOSIA TRANSP. (NO INCL. RESANE)	M2	5.10
16	TECHO CANALETA 4", LAMINA ALUZINC CAL 28	M2	45.85
17	ENTABICADO BLOQUE 15cm (REPELLO/PULIDO)MORT 1:6	ML	35.90
18	TALLADO DE ELEMENTOS DE A= 0.10m	ML	71.64
19	TALLADO DE ELEMENTOS DE A= 0.15 m	ML	156.86
20	TALLADO DE ELEMENTOS DE A= 0.20 m	ML	35.90
21	REPELLO Y PULIDO DE PAREDES e=2 CM MORTERO DE 1:4	M2	6.28
22	FIRME DE CONCRETO DE 5 cm DE ESPESOR	M2	34.23
23	RELLENO COMPACTADO CON MATERIAL SELECTO	M3	5.13
24	AFINADO e=0.5 CM	M2	34.23
25	BASE PARA LAVATRASTOS DE CONCRETO	UND	1.00

**MODULO: INSTALACIONES ELECTRICAS**

<u>ITEM</u>	<u>ACTIVIDAD</u>	<u>UNID</u>	<u>CANTIDAD</u>	<u>PRECIO</u>	<u>TOTAL</u>
26	CIRCUITO DE FUERZA HASTA 35 AMP, TUBO EMT ¾	M.L.	27.46		
27	CIRCUITO DE ILUMINACION HASTA 20 Amp POLIDUCTO ¾	ML	23.41		
28	BASE PARA CONTADOR (100 AMPERIOS	UND	1.00		
29	LAMPARA FLUORESCENTE AHORRATIVA	UND.	5.00		
30	TOMA CORRIENTE DOBLE POLARIZADO	UND	5.00		
31	INTERRUPTOR SENCILLO	UNID	3.00		
32	INTERRUPTOR DOBLE	UND	1.00		
33	CENTRO DE CARGA DE 4 ESPACIOS	UND	1.00		

**MODULO: INSTALACIONES HIDROSANITARIAS**

<u>ITEM</u>	<u>ACTIVIDAD</u>	<u>UNID</u>	<u>CANTIDAD</u>	<u>PRECIO</u>	<u>TOTAL</u>
34	INODORO BLANCO TAZA REDONDA (SUM/INST)	UND	1.00		
35	LAVAMANOS (INC. ACCESORIOS) (SUM/INST)	UNID	1.00		
36	LAVATRASTO ( INCLUYE ACCESORIOS) (SUM/INST)	UND	1.00		
37	PILA C/RIVAL, 1.80 X 0.80 X 0.80, AGUA POT. Y DREN	UND.	1.00		
38	SUMINISTRO DE TUBERIA PVC DE 1/2" RD-13.5	M.L.	12.00		
39	INSTALACION DE TUBERIA PVC 1/2"	M.L.	12.00		
40	SUMINISTRO DE TUBERIA PVC DE 2" RD-41	M.L.	6.00		
41	INSTALACION DE TUBERIA PVC DE 2"	M.L.	6.00		
42	CAJA DE REGISTRO DE 50X50X50	UNID.	1.00		

## X. FORMULARIOS DE DOCUMENTOS Y GARANTIAS

**CONTRATACIÓN DIRECTA**  
**PROYECTO:** \_\_\_\_\_, **ALDEA** \_\_\_\_\_, **CASERIO** \_\_\_\_\_, **MUNICIPIO**  
**DE** \_\_\_\_\_, **DEPARTAMENTO DE** \_\_\_\_\_  
**CODIGO DEL PROYECTO** \_\_\_\_\_

PROYECTO	UBICACION	PLAZO DE EJECUCIÓN
Nombre del Proyecto Código del Proyecto	ALDEA _____, CASERIO _____ MUNICIPIO DE _____, DEPARTAMENTO DE _____	___ MESES

**LA DISPONIBILIDAD PRESUPUESTARIA PARA LA EJECUCIÓN DEL PRESENTE PROYECTO ES DE**  
**L.** \_\_\_\_\_

DESGLOSE DEL MONTO OFERTADO	
COSTO DIRECTO DE LA OFERTA	LPS.
( _____%)GASTOS GENERALES	LPS.

(____%) UTILIDAD	LPS.
MONTO TOTAL OFERTADO	LPS.

---

**Monto en Letras**

---

**Firma del Responsable**

---

**Nombre del Responsable**

*Nota: Se requiere al Contratista completar el presente formulario.*

## Garantía y/o Fianzas de Cumplimiento

### FORMATO [GARANTIA/FIANZA] DE CUMPLIMIENTO [NOMBRE DE ASEGURADORA/BANCO]

[GARANTIA / FIANZA]

DE CUMPLIMIENTO N°: \_\_\_\_\_

FECHA DE EMISION: \_\_\_\_\_

AFIANZADO/GARANTIZADO: \_\_\_\_\_

DIRECCION Y TELEFONO: \_\_\_\_\_

[Garantía/Fianza] a favor de [indicar el nombre de la institución a favor de la cual se extiende la garantía], para garantizar que el [Afianzado/Garantizado], salvo fuerza mayor o caso fortuito debidamente comprobados, **CUMPLIRA** cada uno de los términos, cláusulas, responsabilidades y obligaciones estipuladas en el contrato firmado al efecto entre el [Afianzado/Garantizado] y el Beneficiario, para la Ejecución de la Obra del Proyecto: “[indicar el nombre de la **Contratación Directa**” ubicado en [indicar la ubicación].

SUMA

AFIANZADA/ GARANTIZADA: \_\_\_\_\_

VIGENCIA De: \_\_\_\_\_ Hasta: \_\_\_\_\_

BENEFICIARIO: \_\_\_\_\_

**CLAUSULA OBLIGATORIA:** LA PRESENTE GARANTIA SERA EJECUTADA A SIMPLE REQUERIMIENTO DEL BENEFICIARIO, ACOMPAÑADA DE UNA RESOLUCION FIRME DE INCUMPLIMIENTO, SIN NINGUN OTRO REQUISITO.

Las [Garantías/Fianzas] emitidas a favor del BENEFICIARIO serán solidarias, incondicionales, irrevocables y de realización automática **y no deberán adicionarse cláusulas que anulen o limiten la cláusula obligatoria.**

En fe de lo cual, se emite la presente Fianza/Garantía, en la ciudad de \_\_\_\_\_, Municipio de \_\_\_\_\_, a los \_\_\_\_\_ del mes de \_\_\_\_\_ del año \_\_\_\_\_.

**FIRMA AUTORIZADA**

**Garantía y/o Fianza de Calidad de Obra**

**FORMATO [GARANTIA/FIANZA] DE CALIDAD**  
**[NOMBRE DE ASEGURADORA/BANCO]**

**[GARANTIA / FIANZA]**

**DE CALIDAD:** \_\_\_\_\_

**FECHA DE EMISION:** \_\_\_\_\_

**AFIANZADO/GARANTIZADO:** \_\_\_\_\_

**DIRECCION Y TELEFONO:** \_\_\_\_\_

*[Garantía/Fianza] a favor de [indicar el nombre de la institución a favor de la cual se extiende la garantía], para garantizar la Obra del Proyecto: “[indicar el nombre de la **Contratación Directa**” ubicado en [indicar la ubicación]. Construido/entregado por el [Afianzado/Garantizado]*

**SUMA**

**[AFIANZADA/ GARANTIZADA]:** \_\_\_\_\_

**VIGENCIA**

**De:** \_\_\_\_\_ **Hasta:** \_\_\_\_\_

**BENEFICIARIO:** \_\_\_\_\_

**CLAUSULA OBLIGATORIA:** “LA PRESENTE GARANTIA SERA EJECUTADA A SIMPLE REQUERIMIENTO DEL BENEFICIARIO ACOMPAÑADA DE UNA RESOLUCION FIRME DE INCUMPLIMIENTO CONFORME A LEY, SIN NINGUN OTRO REQUISITO.

Las Garantías/Fianzas emitidas a favor del BENEFICIARIO serán solidarias, incondicionales, irrevocables y de realización automática **y no deberán adicionarse cláusulas que anulen o limiten la cláusula obligatoria.**

En fe de lo cual, se emite la presente *[Fianza/Garantía]*, en la ciudad de \_\_\_\_\_, Municipio \_\_\_\_\_, a los \_\_\_\_\_ del mes de \_\_\_\_\_ del año \_\_\_\_\_.

**FIRMA AUTORIZADA**



## GARANTÍA POR PAGO DE ANTICIPO

### FORMATO [GARANTIA/FIANZA] POR ANTICIPO

[NOMBRE DE ASEGURADORA/BANCO]

[GARANTIA / FIANZA]

DE ANTICIPO N°: \_\_\_\_\_

FECHA DE EMISION: \_\_\_\_\_

AFIANZADO/GARANTIZADO: \_\_\_\_\_

DIRECCION Y TELEFONO: \_\_\_\_\_

[Garantía/Fianza] a favor de [indicar el nombre de la institución a favor de la cual se extiende la garantía], para garantizar que el Afianzado/Garantizado, invertirá el monto del **ANTICIPO** recibido del Beneficiario, de conformidad con los términos del contrato firmado al efecto entre el Afianzado y el Beneficiario, para la Ejecución del Proyecto: “ \_\_\_\_\_ ” ubicado en \_\_\_\_\_]. Dicho contrato en lo procedente se considerará como parte de la presente póliza.

#### SUMA

[AFIANZADA/ GARANTIZADA]: \_\_\_\_\_

VIGENCIA De: \_\_\_\_\_ Hasta: \_\_\_\_\_

BENEFICIARIO: \_\_\_\_\_

**CLAUSULA ESPECIAL OBLIGATORIA:** LA PRESENTE GARANTIA SERA EJECUTADA POR EL VALOR TOTAL DE LA MISMA, A SIMPLE REQUERIMIENTO [DEL (BENEFICIARIO)] ACOMPAÑADA DE UNA RESOLUCION FIRME DE INCUMPLIMIENTO, SIN NINGUN OTRO REQUISITO. PUDIENDO REQUERIRSE EN CUALQUIER MOMENTO DENTRO DEL PLAZO DE VIGENCIA DE LA GARANTÍA/FIANZA. Las garantías o fianzas emitidas a favor [del BENEFICIARIO] serán solidarias, incondicionales, irrevocables y de realización automática **y no deberán adicionarse cláusulas que anulen o limiten la cláusula obligatoria.**

En fe de lo cual, se emite la presente [Fianza/Garantía], en la ciudad de \_\_\_\_\_ Municipi  
o de

\_\_\_\_\_, a los \_\_\_\_\_ del mes de \_\_\_\_\_ del año \_\_\_\_\_.

FIRMA AUTORIZADA

## INVITACIÓN A CONTRATACIÓN DIRECTA

Tegucigalpa, M.D.C.,

[fecha]

Señores:

[Nombre de la empresa o contratista individual]

Su Oficina

Estimados Señores:

El Programa Nacional de Desarrollo Rural y Urbano Sostenible (PRONADERS), cordialmente le invita a presentar oferta para el proceso No. **PRONADERS-CD-026-2022-OBRAS**”, denominado **“CONSTRUCCIÓN DE VIVIENDA SOCIAL, MUNICIPIO DE SENSENTI, DEPARTAMENTO DE OCOTEPEQUE”**; En el marco del Decreto **Ejecutivo Número PCM-24-202** publicado en el Diario Oficial la Gaceta el 24 de septiembre del 2022, edición N°. 36,036, declarando el estado de emergencia en todo el territorio nacional; artículos 9, 63 numeral 1 de la Ley de Contratación del Estado y artículo 169 del Reglamento de la misma Ley.

El documento base para la presente Contratación Directa le será entregado en el Departamento de Contrataciones y Adquisiciones del PRONADERS, mismo que puede ser descargado en el Portal de HONDUCOMPRAS ([www.honducompras.gob.hn](http://www.honducompras.gob.hn)) de igual forma le será enviado vía correo electrónico.

La recepción y apertura de ofertas, se hará en el Programa Nacional de Desarrollo Rural y Urbano Sostenible (PRONADERS), ubicado en el Centro Cívico Gubernamental, Torre 1, Quinto Piso, Boulevard Juan Pablo Segundo, Avenida República de Corea; el día [fecha] a las [hora].

La oferta deberá acompañarse de una Declaración Jurada de Mantenimiento de Oferta por al menos noventa (90) días calendario, contados a partir de la fecha de presentación de la oferta, debidamente firmada, sellada y autenticada.

En caso de no estar interesado en presentar oferta, se le solicita notificar a la brevedad posible al correo electrónico [contrataciones@pronaders.gob.hn](mailto:contrataciones@pronaders.gob.hn).

Agradeciendo su participación, le saluda atentamente.

Ing. \_\_\_\_\_  
Director Ejecutivo  
PRONADERS

## **XI. ANEXOS**

**ANEXO 1: EQUIPO DE SEGURIDAD REQUERIDO PARA LA EJECUCIÓN DE LA OBRA.**

1) Rótulos

**PRONADERS.** Instalar y mantener en el sitio del Proyecto uno (1) o más rótulos distintivos del y la Fuente de financiamiento, en apego a lo descrito en el Formulario de Oferta y apartado de Especificaciones Técnicas del Proyecto, el cual deberá estar colocado en el sitio del proyecto previo a la entrega de la orden de inicio, en caso de incumplimiento a lo anteriormente estipulado, el contratista se hará acreedor a una multa diaria por un valor de CINCO MIL LEMPIRAS CON 00/100

The image shows a template for a project sign. At the top, it features the coat of arms of Honduras and the text "HONDURAS GOBIERNO DE LA REPÚBLICA". Below this is a section titled "Descripción y Nombre del Proyecto" with a light blue background. The main content area is divided into three columns: "Familias Beneficiadas" (with a "#"), "Empleos Generados" (with a "#"), and "Monto de Inversión" (with "Lps" and a placeholder "X,XXX,XXX.XX"). The sign also includes the text "Aldea, barrio, Caserio, Municipio" and "Departamento # de Población". At the bottom, there are logos for the municipality, PRONADERS, and the Ministry of Agriculture and Livestock, along with the name "Ing. Diego Andres Umanzor Director-PRONADERS" and the "xiomara Cumple" logo. A vertical URL "www.pronaders.gob.hn" is on the right side.

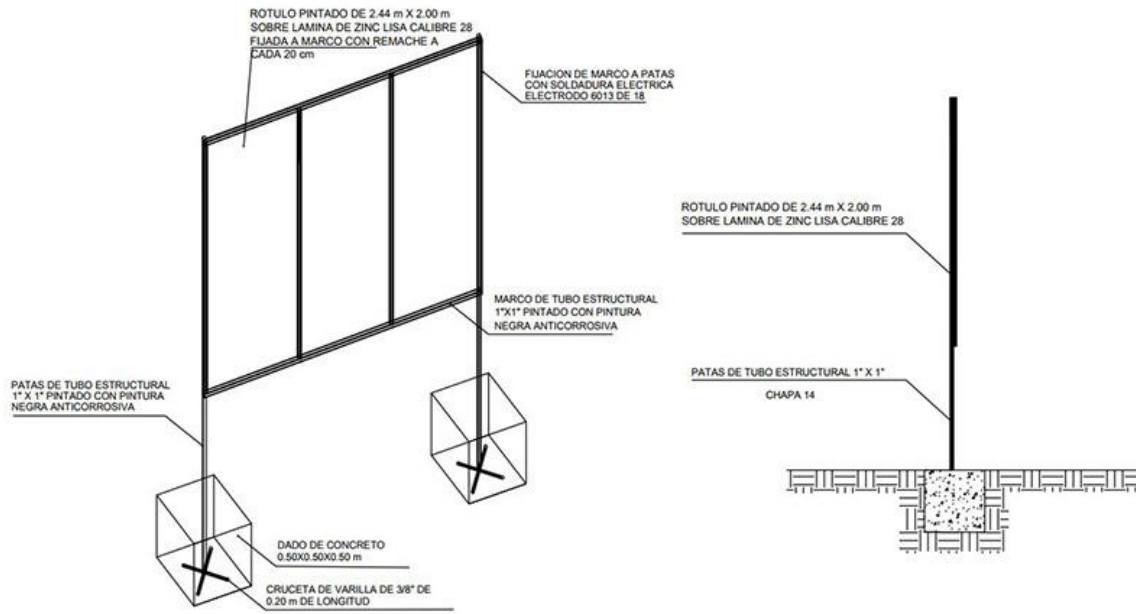

	Autorizo: Ing. Diego Andres Umanzor	Diseñador Grafico Jorge Armando Vasquez	
	REVISÓ Ing. Jesus Ederberto Paz	PLANO DE ELEVACIONES	ESCALA: FECHA: 19-Mayo -2022   1/1

2.4400

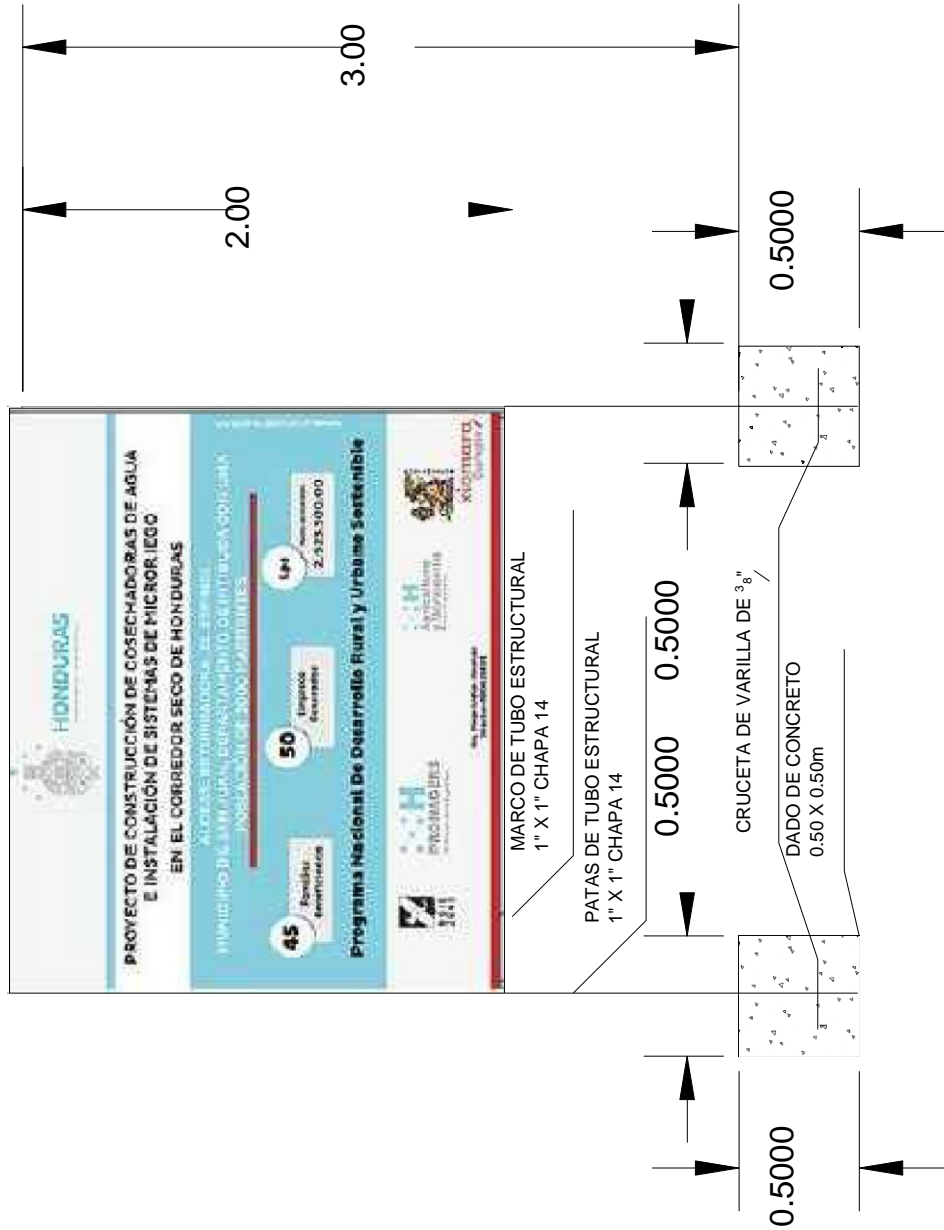

PROGRAMA NACIONAL DE DESARROLLO RURAL Y URBANO

PLANO DE DETALLES DEL ROTULO

Proyecto CONSTRUCCIÓN DE CASA MAJIA

Diseñó Gerencia Técnica Infraestructura civil  
 Digitalizó Gerencia Técnica Infraestructura civil  
 Levantó Gerencia Técnica

Fecha ABRIL 2022  
 Escala 1:100  
 Revisó Gerencia Técnica

HOJA No:

1

